



# Guía de Orientación al Ciudadano

## DEL PRESUPUESTO PÚBLICO 2021

INGRESA A LA VERSIÓN WEB



**GUÍA DE ORIENTACIÓN AL CIUDADANO**  
**DEL PRESUPUESTO PÚBLICO**  
**2021**

# Contenido

---

	PÁG.
<b>01.</b> Conoce la Guía de Orientación al Ciudadano y el Presupuesto Público	4
<b>02.</b> ¿Cómo se construye el Presupuesto Público?	5
<b>03.</b> ¿Cómo afecta el contexto actual al presupuesto 2021?	6
<b>04.</b> ¿Por qué debemos ser responsables con los recursos?	7
<b>05.</b> ¿Cómo se han asignado los recursos del presupuesto 2021?	8
<b>06.</b> ¿A qué prioridades responde el presupuesto 2021?	10
<b>07.</b> ¿Cuánto presupuesto le corresponde a mi departamento?	16

## ¿Para qué sirve la Guía de Orientación al Ciudadano?

Esta guía permite comunicar de manera amigable, conceptos técnicos que son de interés para la ciudadanía. De esta manera, es posible **informar los principales objetivos y metas, considerando el contexto actual, que se esperan alcanzar con el uso de los recursos públicos.**

## ¿Por qué deberíamos conocer el Presupuesto Público?

Conocer el Presupuesto Público es fundamental para todos, pues es el principal instrumento de gestión del Estado, para otorgar un **mayor bienestar a la ciudadanía a través de una asignación eficiente y eficaz de los recursos públicos**, acorde con la disponibilidad de los fondos públicos.



# ¿Cómo se construye el Presupuesto Público?

# 02.

El proceso presupuestario tiene **4 etapas**:

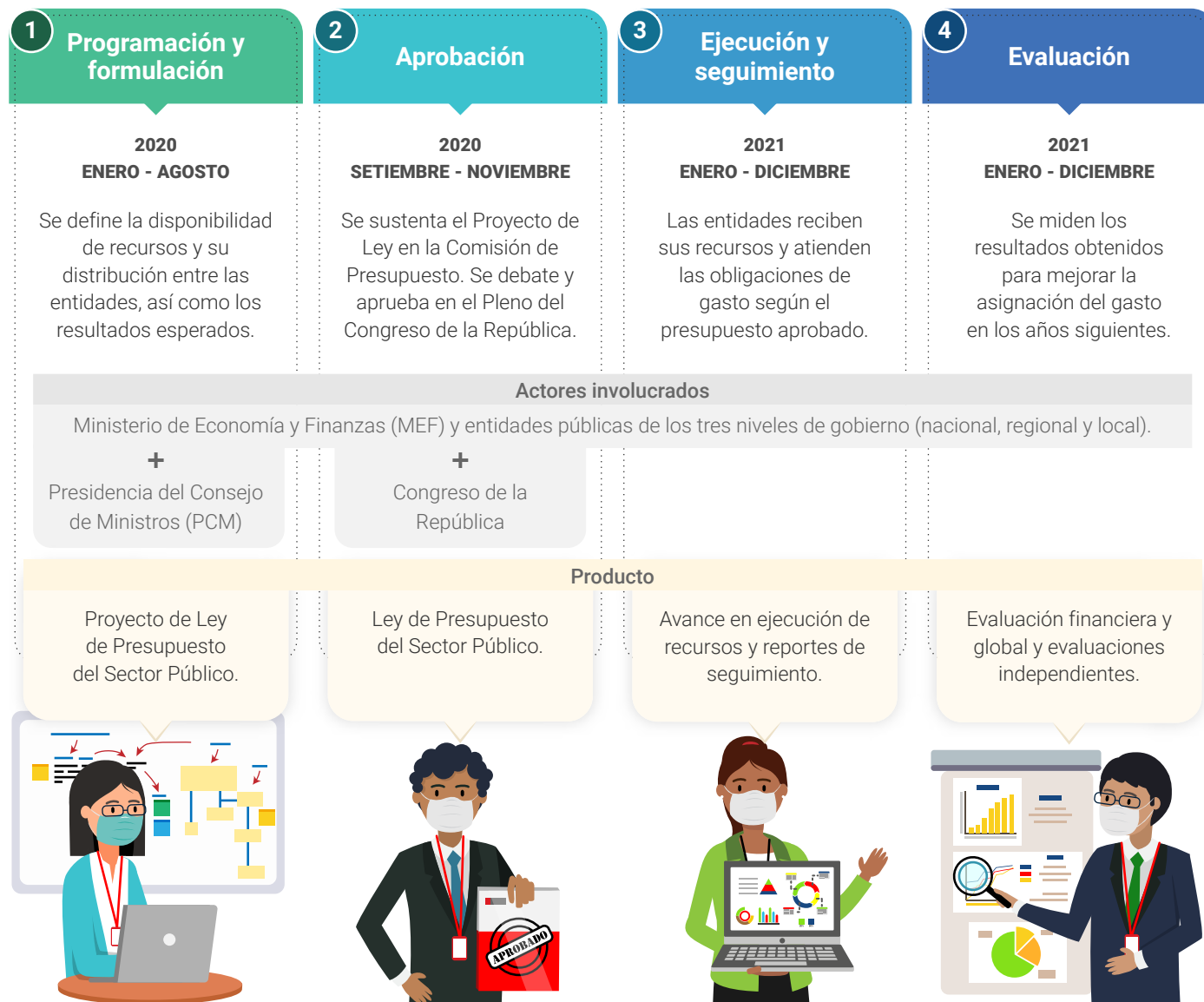

# 03.

## ¿Cómo afecta el contexto actual al presupuesto 2021?



Debido a la menor actividad económica y los efectos de la pandemia de COVID-19, la recaudación de impuestos ha disminuido, generando una reestructuración en las fuentes de financiamiento del presupuesto 2021.

**Los ingresos del 2020 regresarían a niveles observados hace tres años**, lo que requiere ser más prudentes con el gasto público, garantizando la calidad del mismo.

**Algunos factores han afectado la proyección de ejecución del 2021**, tales como el cambio de Gobierno Nacional y la adaptación de las actividades del sector público ante la emergencia sanitaria.

Las medidas para mejorar el sistema de salud y atender **la Emergencia Sanitaria mantienen a la salud como prioridad**, con S/ 20,991 millones, lo cual representa un crecimiento de 13.5% respecto a 2020.

Además, se están reservando S/ 2,738 millones para cubrir las necesidades de la Emergencia Sanitaria en los tres niveles de gobierno.

# ¿Por qué debemos ser responsables con los recursos?

# 04.

Como en nuestro hogar, el Estado debe administrar los ingresos y gastos para que contemos con bienes y servicios públicos de calidad.

Presupuesto total para el 2021  
**S/ 183,029,770,158**

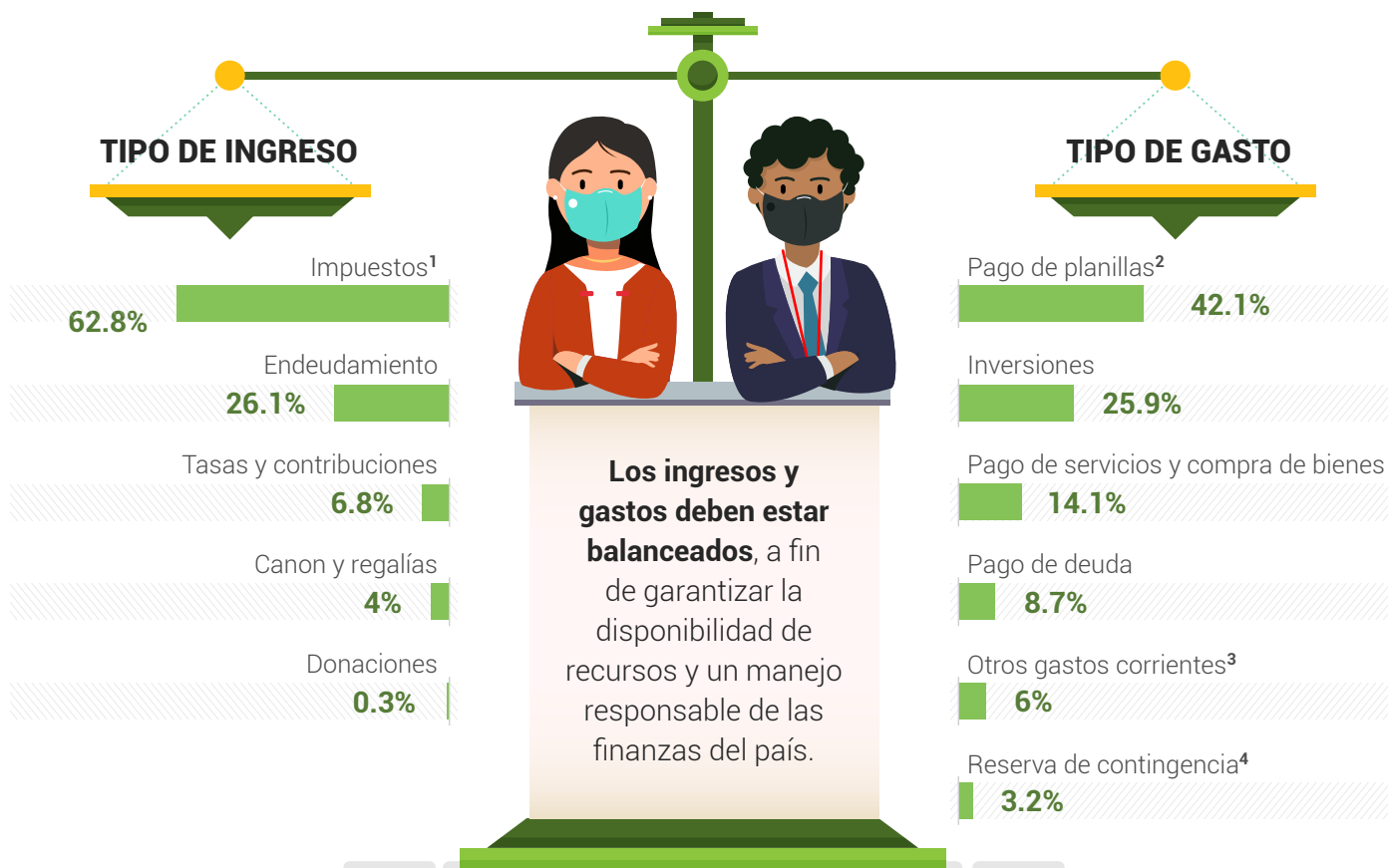

<sup>1</sup> Incluye impuestos a nivel nacional y municipal.

<sup>2</sup> Incluye conceptos remunerativos, pensiones, prestaciones y asistencia social.

<sup>3</sup> Incluye donaciones, transferencias, subvenciones, subsidios y pago de obligaciones legales y administrativas.

<sup>4</sup> Incluye solo gastos corrientes.

# 05.

## ¿Cómo se han asignado los recursos del presupuesto 2021?

Podemos distinguir la asignación del presupuesto total a partir de **3 definiciones**:

### 1. FUNCIONAL ¿Para qué se gasta?

Para garantizar el bienestar de la ciudadanía, el Estado requiere cumplir con distintas funciones como intervenciones sociales en salud o educación, intervenciones productivas en transporte o actividades agropecuarias, entre otras.

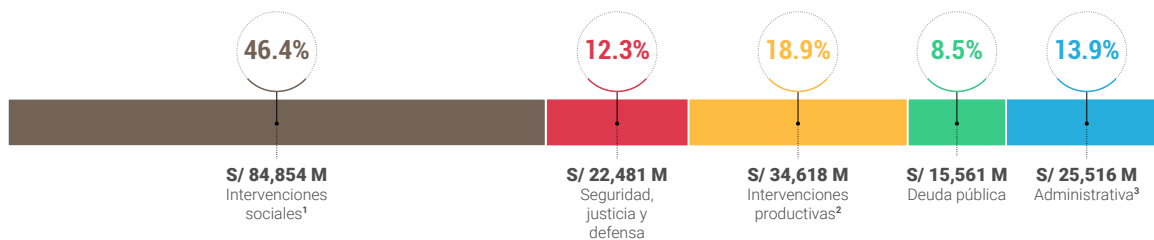

<sup>1</sup> Incluye las funciones: educación, salud, protección social, saneamiento, vivienda y desarrollo urbano, cultura y deporte y previsión social.

<sup>2</sup> Incluye las funciones: transporte, agropecuaria, ambiente, comunicaciones, energía, comercio, trabajo, turismo, pesca, industria y minería.

<sup>3</sup> Incluye las funciones: planeamiento, gestión y reserva de contingencia, relaciones exteriores y legislativa.

### 2. ECONÓMICA ¿En qué se gasta?

Las entidades realizan distintas actividades que requieren de asignación de recursos. Por ejemplo, pago de planillas, inversiones, servicios, etc.

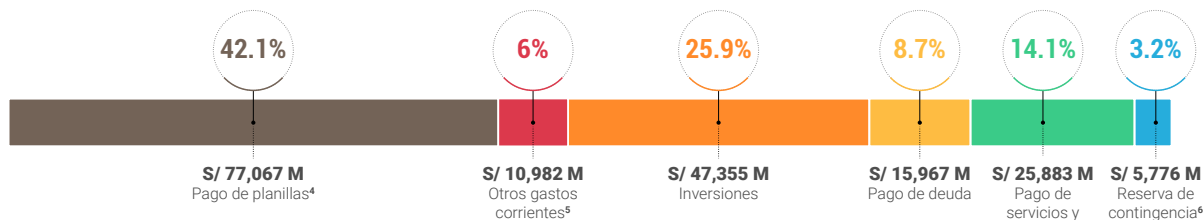

<sup>4</sup> Incluye conceptos remunerativos, pensiones, prestaciones y asistencia social.

<sup>5</sup> Incluye donaciones, transferencias, subvenciones, subsidios y pago de obligaciones legales y administrativas.

<sup>6</sup> Incluye solo gastos corrientes.



### 3. NIVEL DE GOBIERNO ¿Quién gasta?

En el Perú, existen tres niveles de gobierno: Gobierno Nacional, Gobiernos Regionales y Gobiernos Locales, quienes utilizan recursos públicos para cumplir con las actividades anteriores.

#### ASIGNACIÓN INICIAL

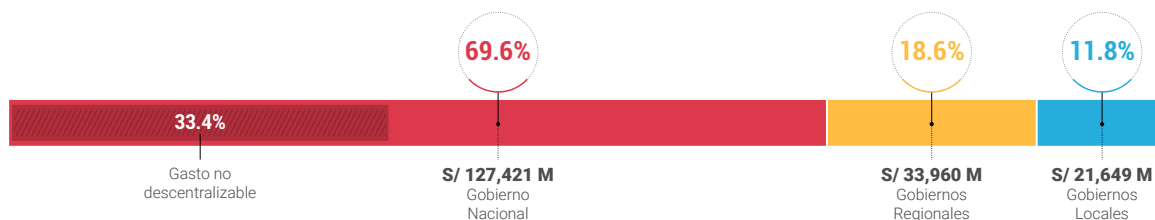

Cabe señalar que el **33.4% del presupuesto no es descentralizable**, ya que corresponde a entidades como el Poder Judicial, Ministerio de Defensa, Ministerio de Relaciones Exteriores, entre otros, que por definición son de alcance nacional; así como, a gastos de naturaleza centralizada como el servicio de deuda, pensiones y la reserva de contingencia.

#### ASIGNACIÓN NETA



En este sentido, si descontamos los gastos no descentralizables, **la participación de los Gobiernos Regionales y Locales asciende a un 45.6%** del total. Además, se estima que podría llegar a 49.4% con las transferencias por S/ 4,686 millones<sup>5</sup> que se realizarán durante 2021.

<sup>5</sup> Transferencias en salud, educación, reactivación económica y metas por incentivos.

# 06.

## ¿A qué prioridades responde el presupuesto 2021?

El presupuesto 2021 se ha determinado en función a **5 prioridades**:





## Salud

**S/ 20,991 millones**, que incluye:

**S/ 1,365 millones**

Para la atención de la **emergencia sanitaria** (*pago al personal de salud, diagnóstico y atención de pacientes, y subvenciones por fallecimiento y orfandad*).



**S/ 2,213 millones**

Para el Seguro Integral de Salud y la compra centralizada de medicamentos en el marco del **aseguramiento universal**.

**S/ 402 millones**

Para la estrategia de atención en **salud mental**.

**S/ 3,211 millones**

Para ampliar y **mejorar la infraestructura y equipamiento** en establecimientos de salud.



Adicional a los S/ 20,991 millones, se reservan **S/ 2,738 millones** para financiar necesidades de los 3 niveles de gobierno, según la evolución de la COVID-19.



# Educación

**S/ 33,132 millones**, que incluye:

**S/ 965 millones**

Estrategia de educación a distancia y cierre de brecha digital.



**S/ 780 millones** para tablets, su operatividad e internet de docentes y **S/ 185 millones** para la mejora de conectividad y reapertura de escuelas.

**S/ 1,173 millones**

Becas y créditos educativos.



**S/ 1,077 millones** en becas y **S/ 96 millones** en créditos.  
85,617 jóvenes beneficiarios, **aumento de 10%** respecto a 2020.

**S/ 259 millones**

Ampliación de matrícula.



**110,000 nuevas vacantes** en educación básica.  
**15,000 nuevas vacantes** en educación superior.

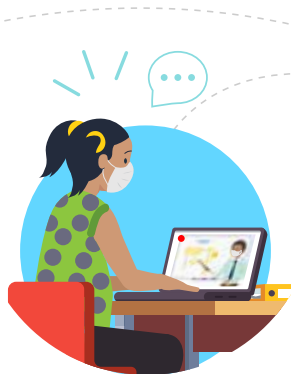



# Alivio a la pobreza

**S/ 5,392 millones**, que incluye:

**S/ 1,870 millones**

**Qali Warma**

Recursos destinados a **4.1 millones de estudiantes**.

**S/ 252 millones**

**Haku Wiñay**

Recursos destinados a **37,705 agricultores**.

**S/ 888 millones**

**Pensión 65**

Recursos destinados a **557 mil pensionistas**.

**S/ 142 millones**

**Contigo**

**Aumento de 85% de beneficiarios**, llegando a 74,126.

**S/ 1,069 millones**

**Juntos**

**Aumento temporal de 66% de hogares**, llegando a 1.1 millones.

**S/ 473 millones**

**Cuna Más**

**Aumento temporal de 30% de familias**, llegando a 253 mil.



**S/ 563 millones**

**Para heladas y friaje**



- **S/ 497 millones<sup>1</sup>** para viviendas.
  - 17,765 casitas calientes.
- **S/ 66 millones** para proteger al ganado.
  - 2,417 cobertizos.
  - 36,000 kits de agropecuarios.

<sup>1</sup> Se destinan hasta S/ 497 millones, de los cuales S/ 262 millones están en reserva con cargo al cumplimiento de condiciones para este año.

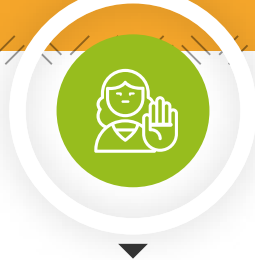

# Reducción de la violencia contra la mujer

**S/ 690 millones**, que incluye:

**S/ 311 millones**

Para SNEJ\*  
**Aumento de 47%**  
respecto a 2020.

*\*Sistema Nacional Especializado de Justicia para la Protección y Sanción de la Violencia contra las Mujeres y los Integrantes del Grupo Familiar.*

**S/ 240 millones**

Para los Centros de  
Emergencia Mujer (CEM)

**Aumento de 36%**  
respecto a 2020.

**S/ 139 millones**

Para intervenciones  
preventivas

**Aumento de 52%**  
respecto a 2020.

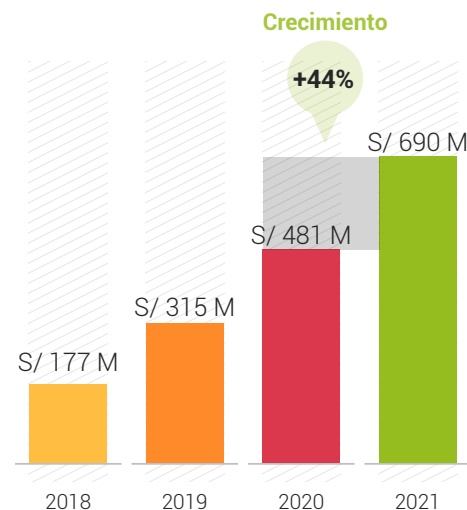

**Nota:** Asignaciones presupuestales en millones de soles.

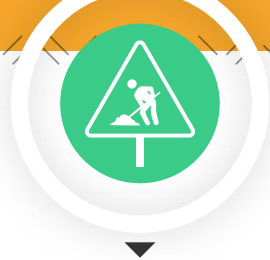

# Reactivación Económica

**S/ 9,879 millones**, que incluye:

**S/ 2,922 millones**

Para  
**Arranca Perú<sup>2</sup>**.



**S/ 5,963 millones**

Para la **Autoridad de la  
Reconstrucción con Cambios<sup>3</sup>**.



**S/ 994 millones**

Para **Proyectos Especiales  
de Inversión Pública**.



**S/ 1,378 millones** para mejoras  
en vías de transporte.

**S/ 1,234 millones** para vivienda y  
saneamiento.

**S/ 121 millones** para Trabaja  
Perú.

**S/ 93 millones** para  
infraestructura educativa

**S/ 96 millones** para turismo,  
agricultura y otros.

**S/ 4,579 millones** para  
soluciones integrales en ríos  
y quebradas y 7 sistemas de  
drenaje.

**S/ 736 millones** para 15  
establecimientos de salud.

**S/ 345 millones** para 74  
escuelas.

**S/ 664 millones** para 75  
Escuelas Bicentenario.

**S/ 330 millones<sup>4</sup>** para 23  
hospitales y 11 centros de salud.



<sup>2</sup> Incluye recursos asignados a las intervenciones de Reactivación Económica del Artículo 60 de la Ley de Presupuesto 2021, Trabaja Perú, entre otros.

<sup>3</sup> Modalidad de Gobierno a Gobierno.

<sup>4</sup> El proyecto se encuentra en evaluación del MEF.



## TUMBES

GASTO  
CAPITAL

25.3%

GASTO  
CORRIENTE

74.7%

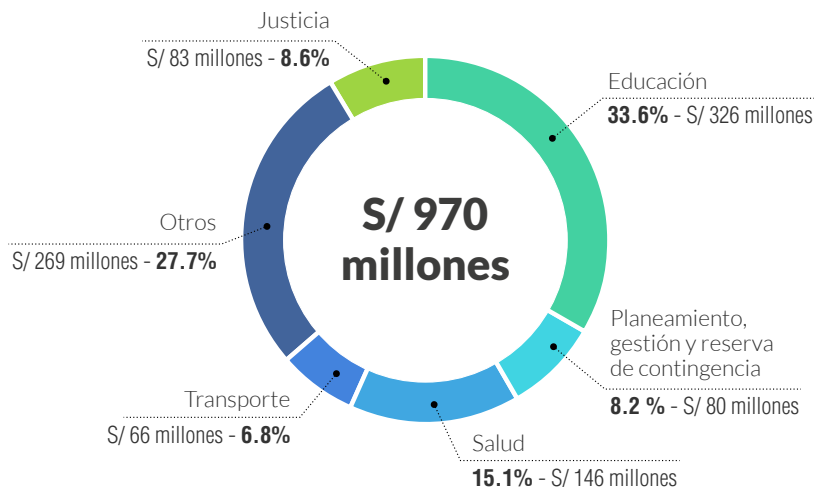

La información  
presentada  
corresponde al  
**presupuesto destinado  
a cada departamento,**  
es decir, a la suma  
de los tres niveles de  
Gobierno.

## PIURA

GASTO  
CAPITAL

30.9%

GASTO  
CORRIENTE

69.1%

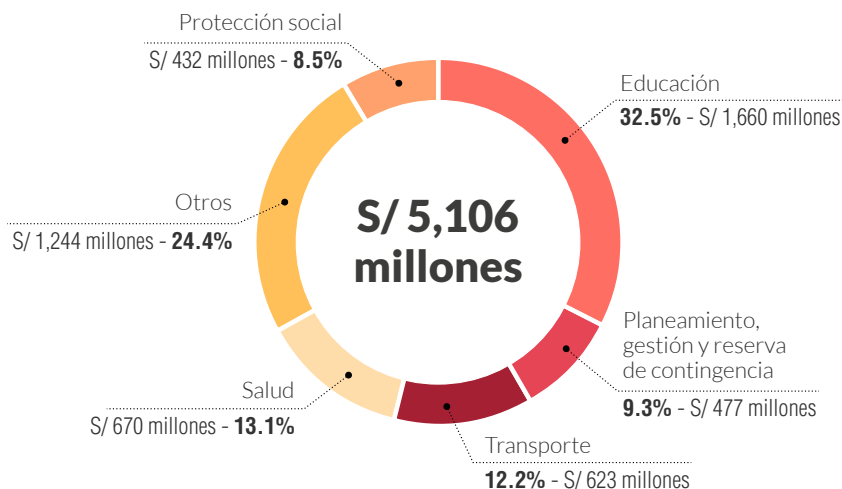

**Nota:** No se consideran reservas, pensiones de la ONP, adquisición de activos financieros, servicio de la deuda.





## LAMBAYEQUE

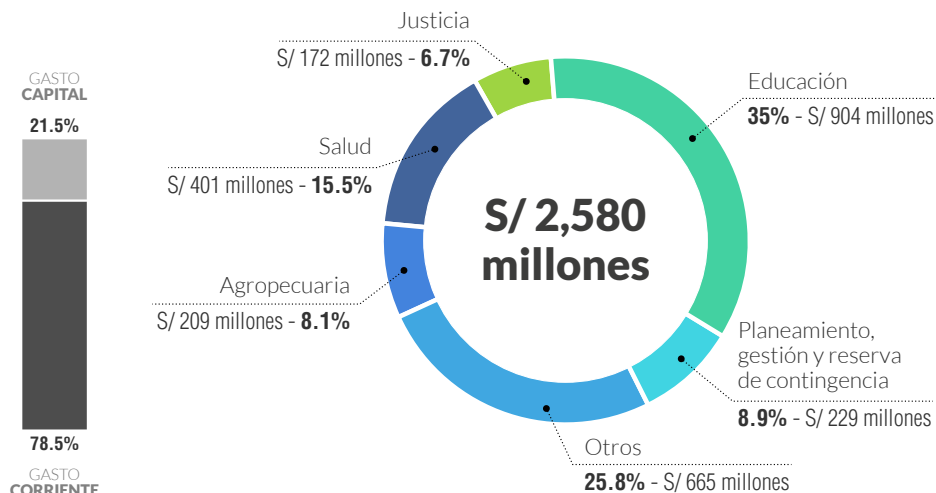

## CAJAMARCA

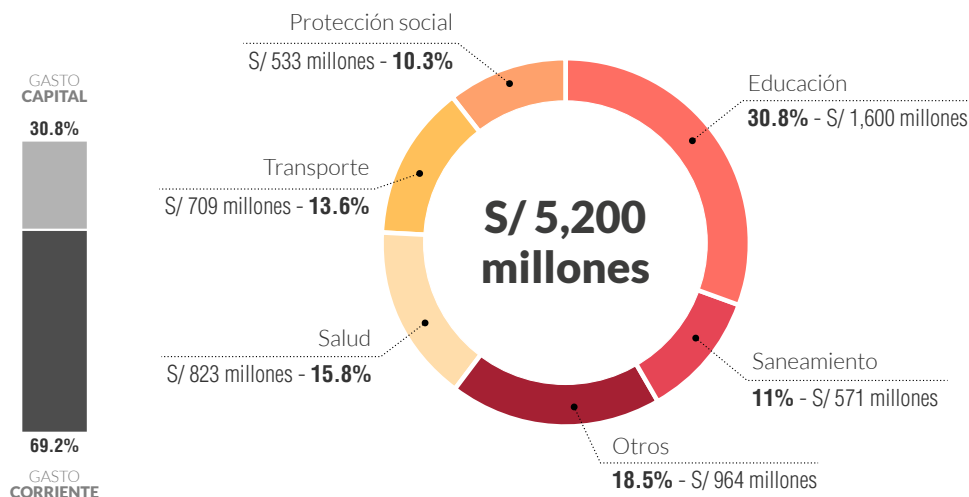

La información presentada corresponde al **presupuesto destinado a cada departamento**, es decir, a la suma de los tres niveles de Gobierno.

**Nota:** No se consideran reservas, pensiones de la ONP, adquisición de activos financieros, servicio de la deuda.



## AMAZONAS

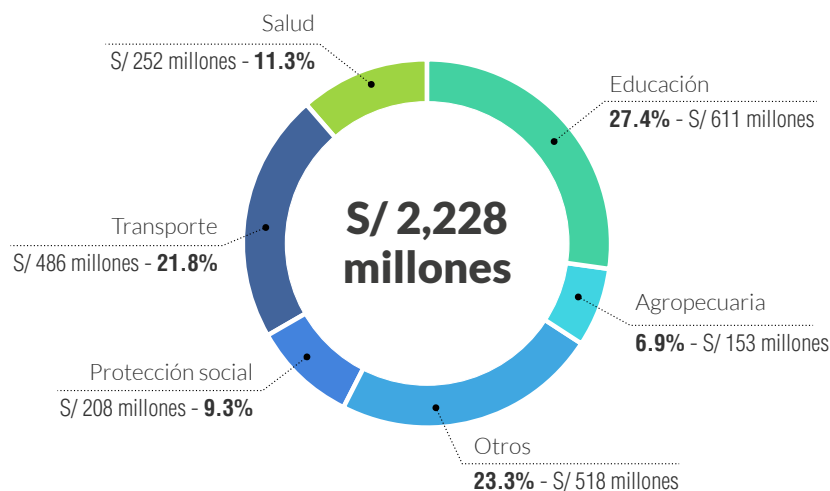

## LORETO

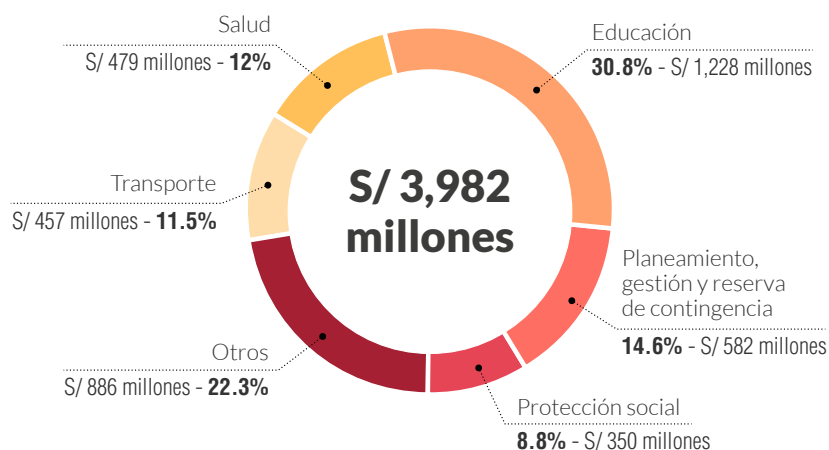

La información presentada corresponde al **presupuesto destinado a cada departamento**, es decir, a la suma de los tres niveles de Gobierno.

**Nota:** No se consideran reservas, pensiones de la ONP, adquisición de activos financieros, servicio de la deuda..



## SAN MARTÍN

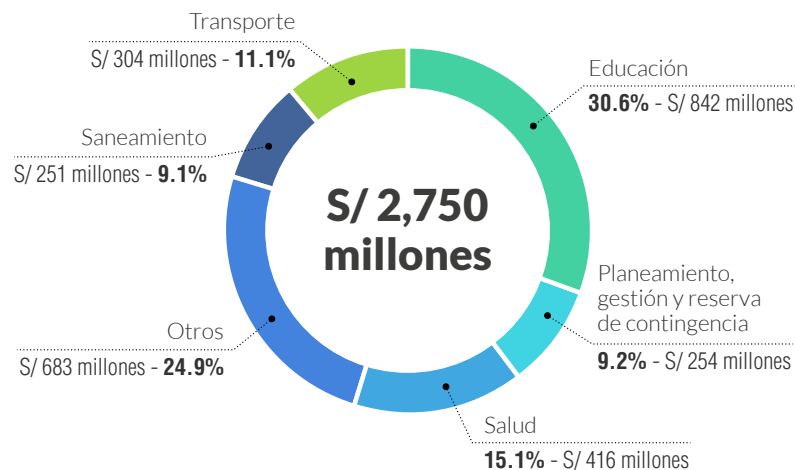

## LA LIBERTAD

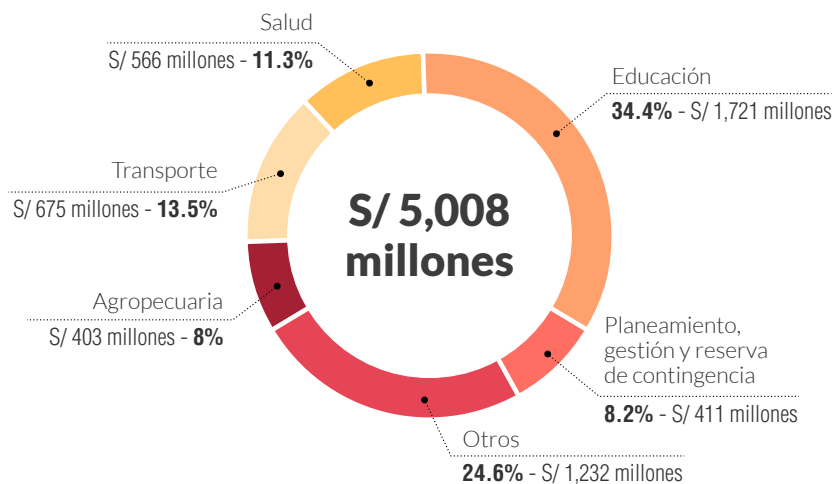

La información presentada corresponde al **presupuesto destinado a cada departamento**, es decir, a la suma de los tres niveles de Gobierno.

**Nota:** No se consideran reservas, pensiones de la ONP, adquisición de activos financieros, servicio de la deuda.



La información presentada corresponde al **presupuesto destinado a cada departamento**, es decir, a la suma de los tres niveles de Gobierno.

## ÁNCASH

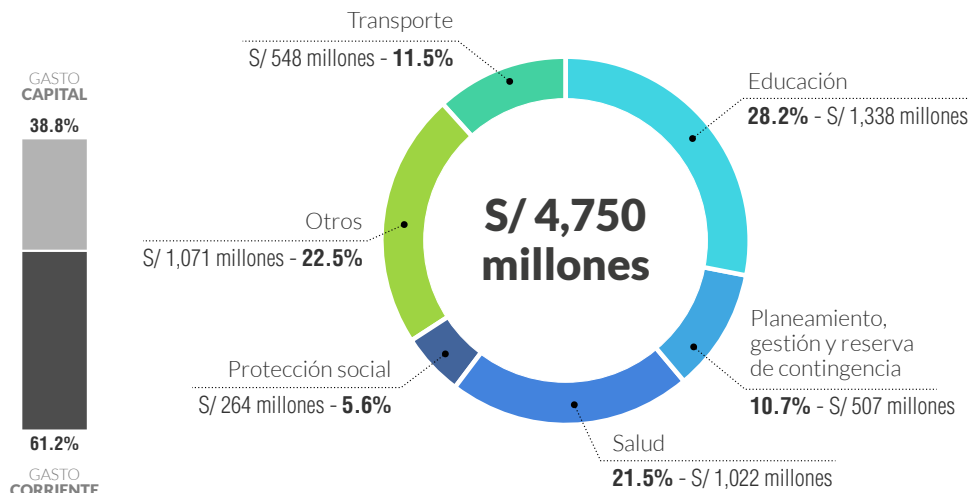

## HUÁNUCO

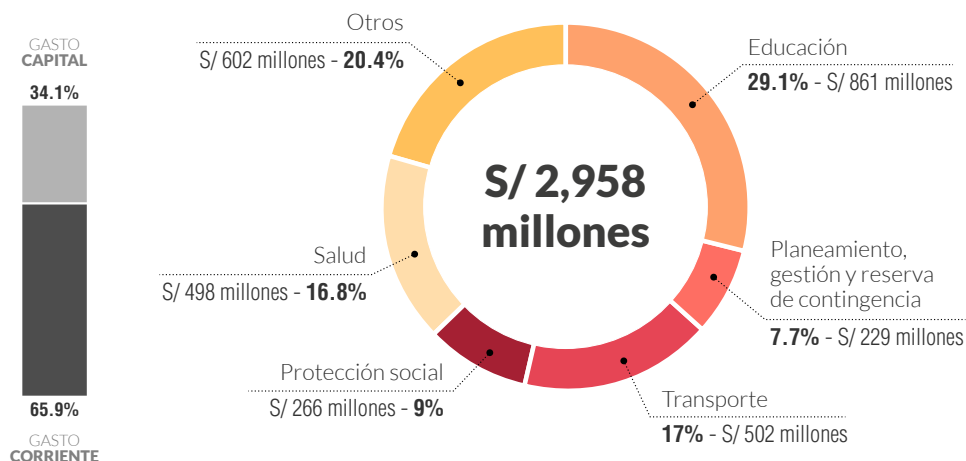

**Nota:** No se consideran reservas, pensiones de la ONP, adquisición de activos financieros, servicio de la deuda..



La información presentada corresponde al **presupuesto destinado a cada departamento**, es decir, a la suma de los tres niveles de Gobierno.

## CALLAO

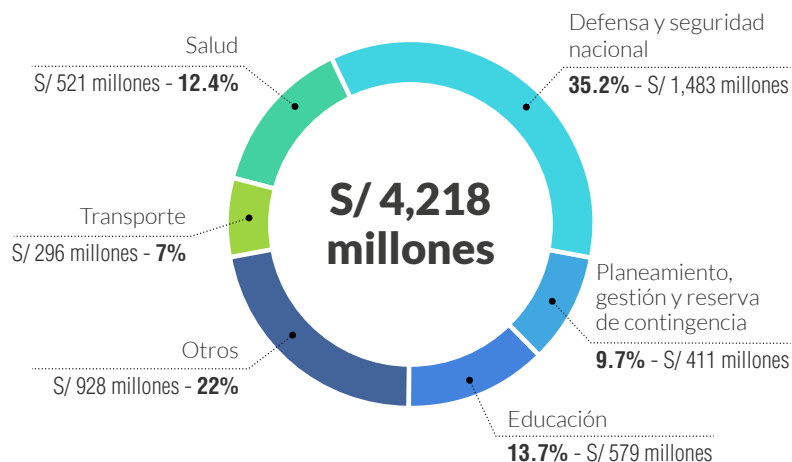

## LIMA METROPOLITANA

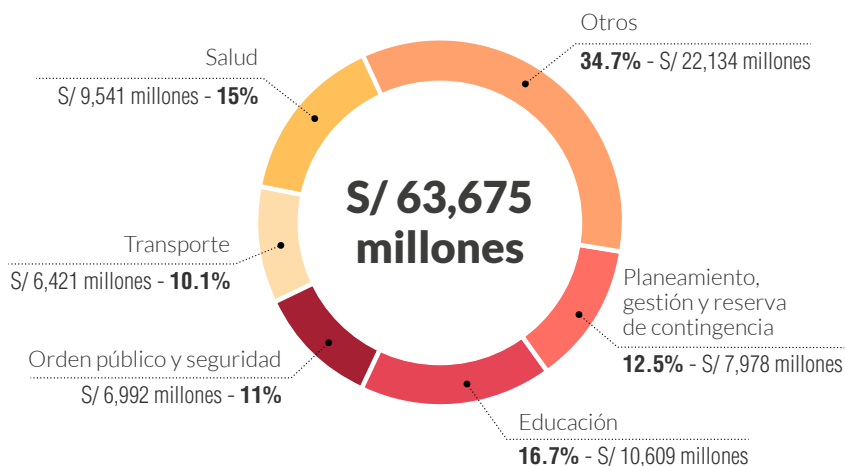

**Nota:** No se consideran reservas, pensiones de la ONP, adquisición de activos financieros, servicio de la deuda.



La información presentada corresponde al **presupuesto destinado a cada departamento**, es decir, a la suma de los tres niveles de Gobierno.

## LIMA PROVINCIAS

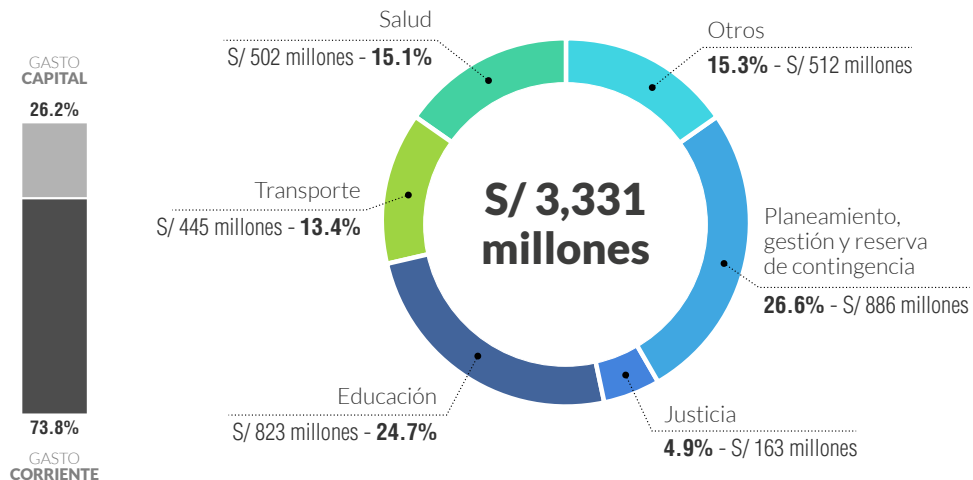

## ICA

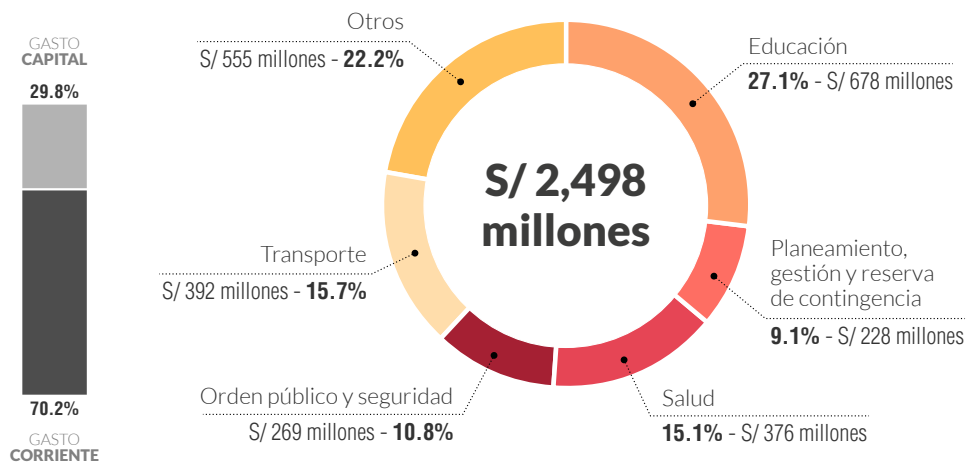

**Nota:** No se consideran reservas, pensiones de la ONP, adquisición de activos financieros, servicio de la deuda..



## PASCO

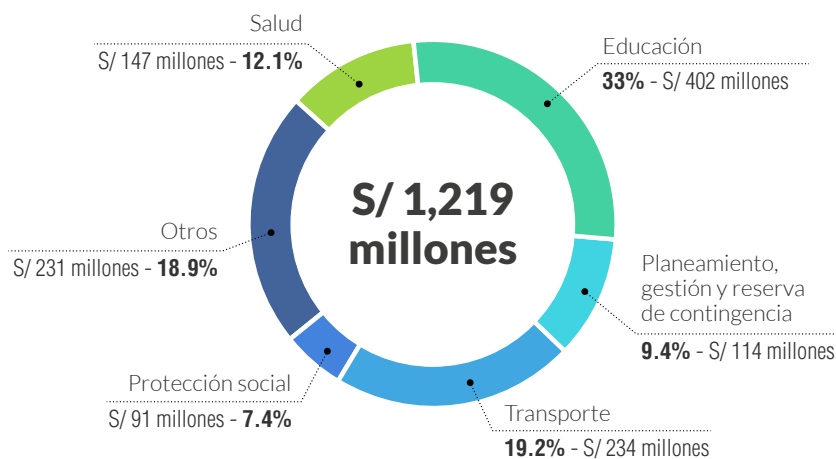

## JUNÍN

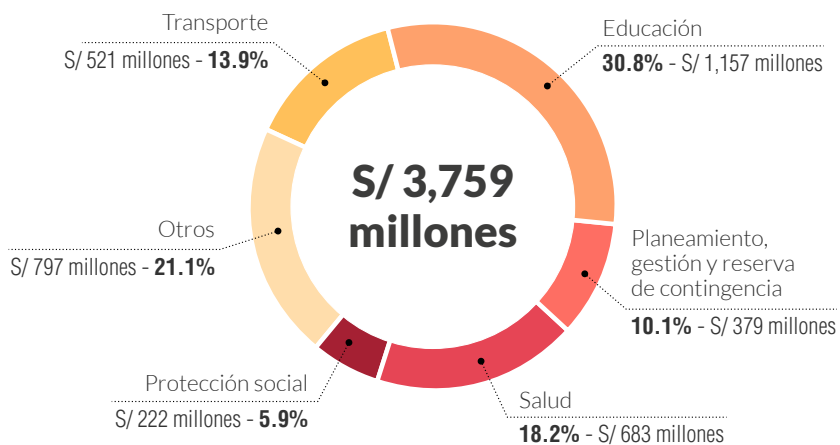

La información presentada corresponde al **presupuesto destinado a cada departamento**, es decir, a la suma de los tres niveles de Gobierno.

**Nota:** No se consideran reservas, pensiones de la ONP, adquisición de activos financieros, servicio de la deuda.



La información presentada corresponde al presupuesto destinado a cada departamento, es decir, a la suma de los tres niveles de Gobierno.

## UCAYALI

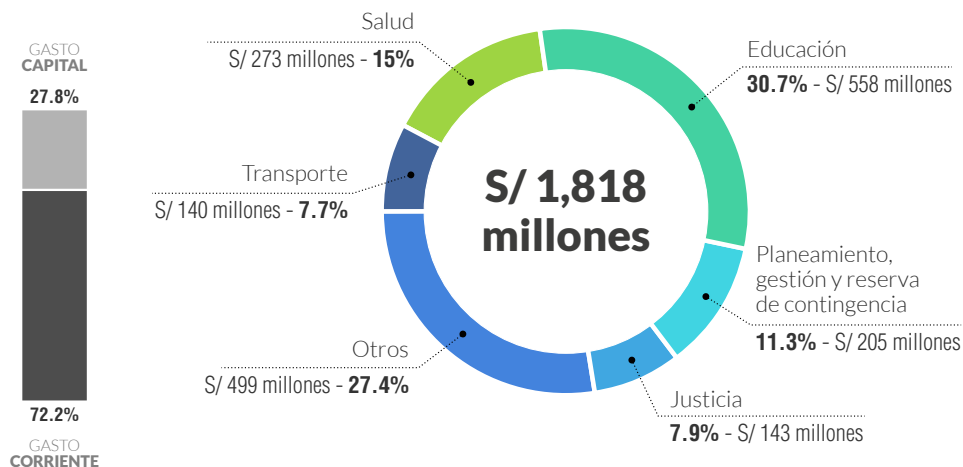

## MADRE DE DIOS

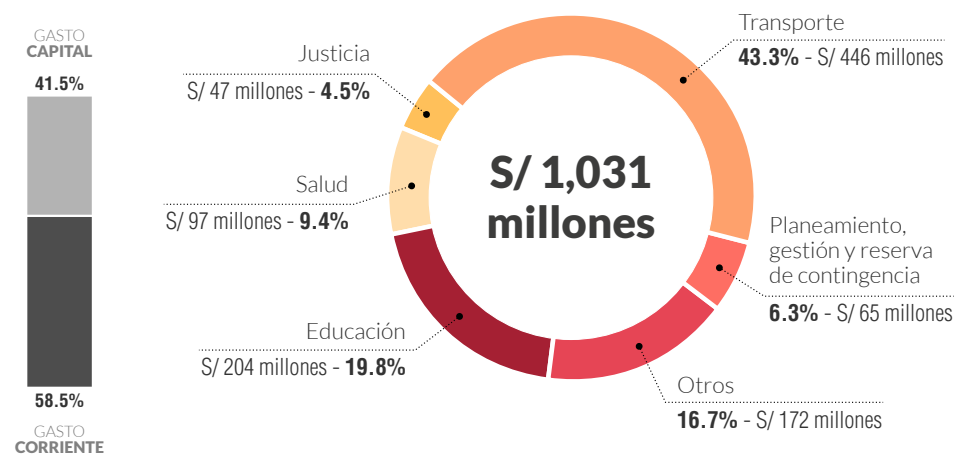

**Nota:** No se consideran reservas, pensiones de la ONP, adquisición de activos financieros, servicio de la deuda..





## HUANCAVELICA

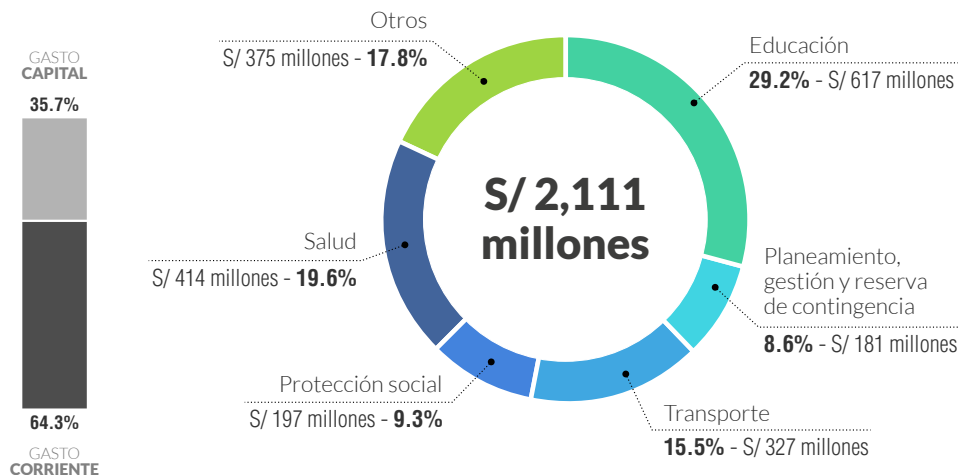

## AYACUCHO

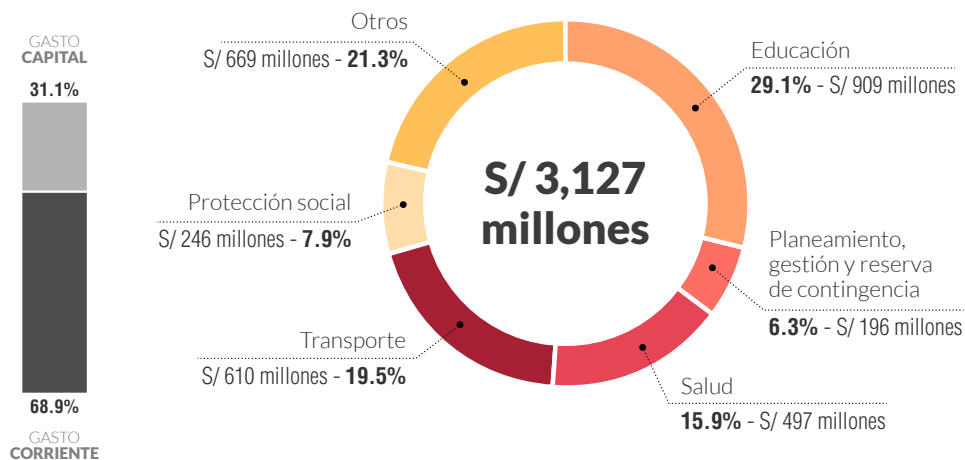

La información presentada corresponde al **presupuesto destinado a cada departamento**, es decir, a la suma de los tres niveles de Gobierno.

**Nota:** No se consideran reservas, pensiones de la ONP, adquisición de activos financieros, servicio de la deuda.



La información presentada corresponde al **presupuesto destinado a cada departamento**, es decir, a la suma de los tres niveles de Gobierno.

## CUSCO

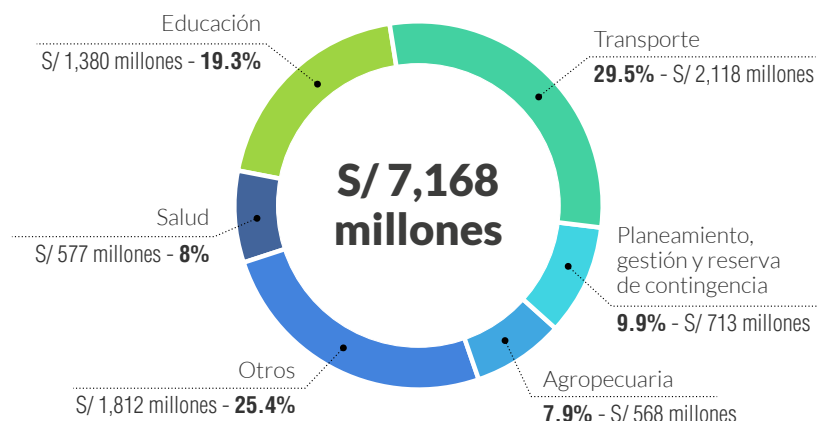

## APURÍMAC

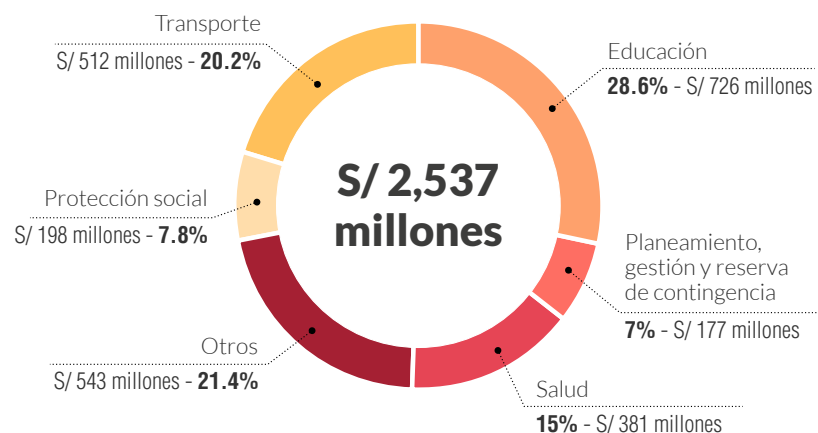

**Nota:** No se consideran reservas, pensiones de la ONP, adquisición de activos financieros, servicio de la deuda..



## AREQUIPA

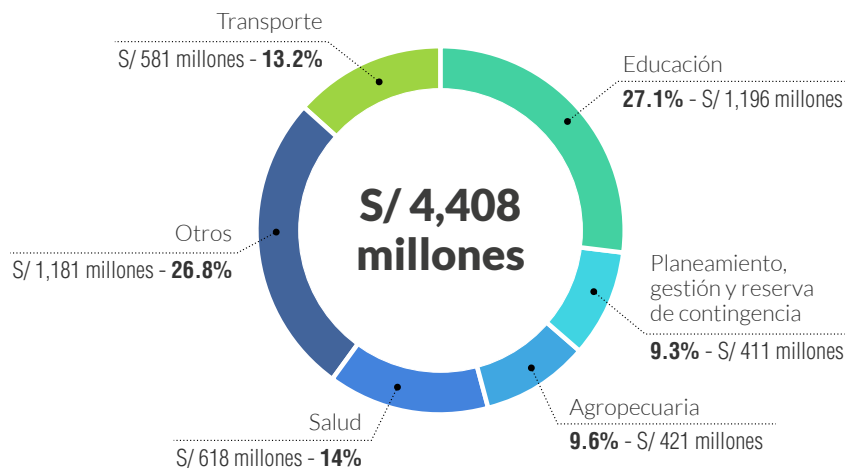

La información presentada corresponde al **presupuesto destinado a cada departamento**, es decir, a la suma de los tres niveles de Gobierno.

## PUNO

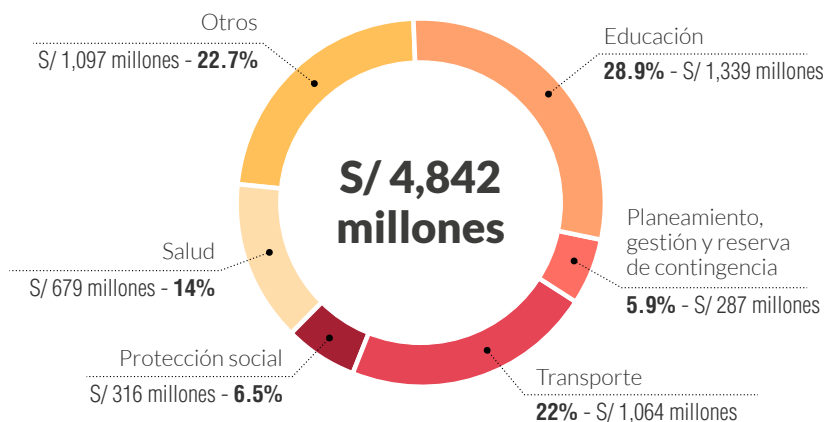

**Nota:** No se consideran reservas, pensiones de la ONP, adquisición de activos financieros, servicio de la deuda.



## MOQUEGUA

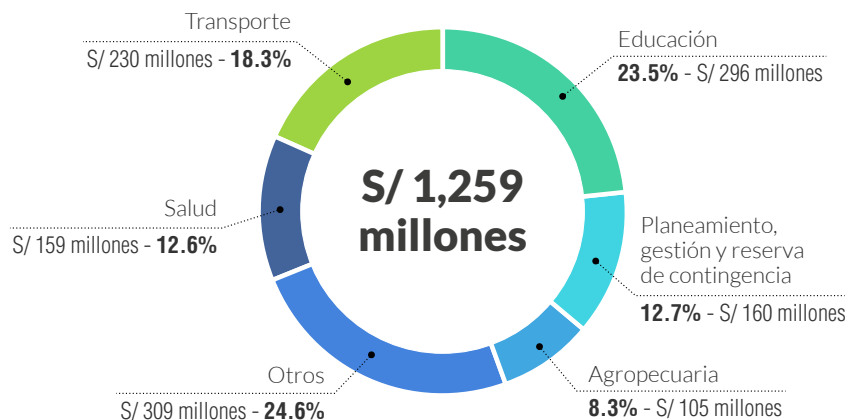

## TACNA

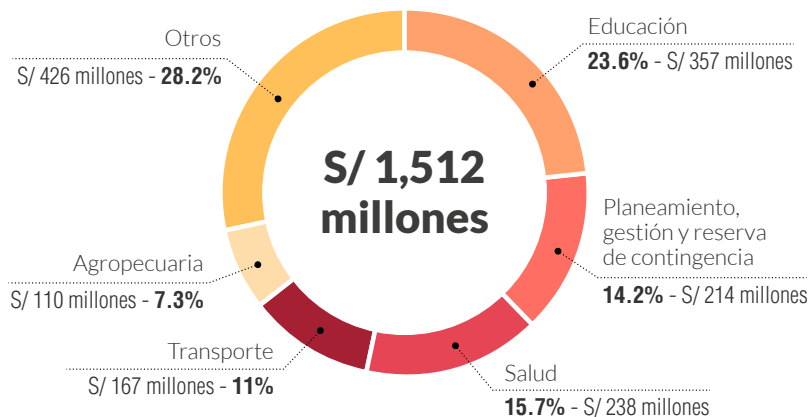

La información presentada corresponde al presupuesto destinado a cada departamento, es decir, a la suma de los tres niveles de Gobierno.

**Nota:** No se consideran reservas, pensiones de la ONP, adquisición de activos financieros, servicio de la deuda..

INGRESA A LA VERSIÓN WEB



**GUÍA DE ORIENTACIÓN AL CIUDADANO**  
**DEL PRESUPUESTO PÚBLICO**  
**2021**



**MINISTERIO DE ECONOMÍA Y FINANZAS**

Dirección General de Presupuesto Público

 [www.gob.pe/mef](http://www.gob.pe/mef)

 Jr. Junín 319, Lima 1 - Perú

 (511) 311 5930