



Ministerio de Economía y Finanzas del Perú

Reporte Fiscal Trimestral sobre el saldo de deuda de los gobiernos regionales y gobiernos locales Al IV trimestre 2015 Vice Ministerio de Economía

El presente reporte es una herramienta de transparencia y monitoreo de las finanzas públicas de los gobiernos regionales y locales, como parte del cumplimiento del literal b del numeral 19.2, del artículo 19, de la Ley N° 30099, Ley de Fortalecimiento de la Responsabilidad y Transparencia Fiscal. El informe está compuesto de seis secciones. En la primera, se presenta la evolución trimestral del Saldo de Deuda, Deuda Exigible y Deuda Real de los Gobiernos Regionales y Locales. En la segunda sección, se presenta información del promedio de los ingresos corrientes totales; mientras que en la tercera sección, se muestra una evaluación trimestral, a nivel agregado, del avance respecto a la regla fiscal de saldo de deuda total. En la cuarta sección, se evalúa el avance de la meta de convergencia de los gobiernos subnacionales y en la quinta sección se presenta reflexiones finales. Finalmente, en la sexta sección se presenta el anexo detallado del avance respecto a la regla fiscal para cada Gobierno Regional y Local, que forma parte del presente reporte, el cual se publicará en el portal institucional del Ministerio de Economía y Finanzas (MEF).



ÍNDICE

| | |
|---|----|
| Presentación..... | 3 |
| Resumen Ejecutivo | 5 |
| I. Saldo de Deuda Total de los Gobiernos Subnacionales..... | 7 |
| I.1 Gobiernos Regionales..... | 10 |
| I.2 Gobiernos Locales | 12 |
| II. Promedio de los Ingresos Corrientes Totales | 14 |
| III. Avance respecto de la Regla Fiscal de Saldo de Deuda Total | 15 |
| IV. Avance respecto de la Meta de Convergencia de la Regla Fiscal de Saldo de Deuda Total | 18 |
| V. Reflexiones Finales..... | 20 |
| VI. Anexos..... | 22 |

PRESENTACIÓN

Desde fines de 1999, el Sector Público no Financiero (SPNF) cuenta con un marco macro fiscal establecido en la Ley N° 27245¹, Ley de Responsabilidad y Transparencia Fiscal (LRTF), el cual contribuyó a corregir el comportamiento poco predecible de las finanzas públicas, y a mantener el déficit fiscal y endeudamiento público en niveles sostenibles, principalmente del Gobierno Nacional. Luego de implementarse la descentralización en el año 2002, esta norma fue modificada estableciéndose reglas fiscales de deuda y resultado primario para los gobiernos regionales y locales; posteriormente la Ley de Descentralización Fiscal, Decreto Legislativo N° 955, adiciona otra regla para el gasto no financiero subnacional e introduce la obligatoriedad de presentar informes trimestrales y un Informe Multianual de Gestión Fiscal.

En el 2013, con el propósito de fortalecer las finanzas públicas del Gobierno Nacional y de los Gobiernos Subnacionales, se aprobó un nuevo marco macro fiscal a través de la Ley N° 30099, Ley de Fortalecimiento de la Responsabilidad y Transparencia Fiscal (LFRTF)². El objetivo de esta ley es corregir algunas distorsiones generadas por el anterior marco macro fiscal, como la prociclicidad y volatilidad del gasto público, la omisión de algunos conceptos de deuda³ y la complejidad de las reglas fiscales aplicable a los Gobiernos Regionales y Locales. Con el nuevo marco macro fiscal las reglas fiscales y la formulación presupuestal se basan en el componente estructural de las finanzas públicas, desvinculándolas de la volatilidad de los ingresos fiscales de cada período.

De conformidad con el literal b), numeral 19.2 del artículo 19° de la Ley N° 30099 se debe publicar un reporte fiscal trimestral sobre el saldo de deuda, deuda exigible, deuda real y los ingresos corrientes totales de cada uno de los gobiernos regionales y locales y el avance respecto a su regla fiscal de saldo de deuda total. Al respecto, el numeral 39.3 del Reglamento de la LFRTF⁴, precisa que el presente reporte debe contener una evaluación trimestral, a nivel agregado, del saldo de deuda total y un anexo detallado del avance respecto a la regla fiscal de saldo de deuda total para cada Gobierno Regional y Local. Asimismo, señala que el reporte debe contener una evaluación trimestral de las metas de convergencia al cumplimiento de las reglas fiscales, considerando la implementación gradual de la obligación de presentar el Informe Multianual de Gestión Fiscal (IMGF). Con relación a este último punto, la LFRTF, su Reglamento y la Resolución Ministerial N° 338-2014-EF/15 establecen que las Metas de Convergencia para el cumplimiento de las Reglas Fiscales de los Gobiernos Regionales y Locales estarán contenidas en los IMGF que se elaborarán cada año hasta antes del último día hábil del mes de mayo.

En cumplimiento de lo señalado, el Reporte Fiscal al IV Trimestre 2015 sobre el saldo de deuda de los gobiernos regionales y gobiernos locales y su avance respecto a la regla fiscal del saldo de deuda, está compuesto de 6 secciones. En la primera, se presenta la evolución trimestral del Saldo de Deuda, Deuda Exigible y Deuda Real de los gobiernos regionales y locales. En la segunda sección, se presenta información de los ingresos corrientes totales; mientras que en la tercera sección, se muestra una evaluación trimestral, a nivel agregado, del avance respecto a la regla fiscal de saldo de deuda total. En la cuarta sección, se presenta el avance respecto de la Meta de Convergencia de la Regla Fiscal de saldo de deuda total y en la quinta sección se presenta reflexiones finales. Finalmente, en la sexta sección se encuentra el anexo detallado del avance respecto a la regla fiscal y meta de convergencia de la regla fiscal de saldo de deuda total para cada Gobierno Regional y Local, que forma parte del presente reporte, el cual se publicará en el portal institucional del Ministerio de Economía y Finanzas (MEF).

¹ Ley inicialmente denominada "Ley de Prudencia y Transparencia Fiscal".

² Modificada por la Tercera Disposición Complementaria Modificatoria de la Ley N° 30281, Ley de Presupuesto del Sector Público para el Año Fiscal 2015.

³ Se agrega al concepto de saldo de deuda las deudas con Entidades del Estado (deuda exigible) y con las AFP (deuda real).

⁴ Aprobada por el Decreto Supremo N° 104-2014-EF.



Para el presente Reporte Trimestral de la Regla Fiscal de Saldo de Deuda Total de cada uno de los Gobiernos Regionales y Locales, se utiliza la información disponible⁵, registrada y reportada por los gobiernos regionales y locales al Sistema de Integrado de Administración Financiera (SIAF) y al Sistema de Integración Contable de la Nación (SICON). Así como la información proporcionada por la Superintendencia Nacional de Aduanas y de Administración Tributaria (SUNAT) y la Superintendencia de Banca, Seguros y AFP (SBS).

Finalmente, el presente reporte junto con el Informe Trimestral de Reglas Fiscales de Gasto⁶ y el Informe Anual de Evaluación del Cumplimiento de las Reglas Fiscales de los Gobiernos Regionales y Gobiernos Locales⁷ buscan ser instrumentos de transparencia y monitoreo de las finanzas públicas de los gobiernos subnacionales, establecidos por la Ley N° 30099, Ley de Fortalecimiento de la Responsabilidad y Transparencia Fiscal.

⁵ En el caso del Saldo de Deuda de pasivos la información disponible corresponde al 3T2015, para el caso de la Deuda Exigible con las Entidades del Estado corresponde a diciembre 2015 y para el caso Deuda Real con las Administradoras de Fondos de Pensiones corresponde a setiembre 2015.

⁶ http://www.mef.gob.pe/index.php?option=com_content&view=article&id=3925&Itemid=102099&lang=es

⁷ http://www.mef.gob.pe/index.php?option=com_content&view=article&id=3956&Itemid=102101&lang=es

Resumen Ejecutivo

I. Saldo de Deuda Total

- **Al cierre del 4T2015, el Saldo de Deuda Total de los Gobiernos Subnacionales (GSN) ascendió a S/ 22 923 millones, 3,8% del PBI nacional, incrementándose en S/ 825 millones con respecto al cierre de diciembre 2014.** Los mayores niveles de deuda se registran en los gobiernos regionales con S/ 12 873 millones, mientras la de los gobiernos locales ascendió a S/ 10 051 millones.
- **El saldo de deuda de los GSN proveniente de los pasivos de los balances generales fue S/ 10 552 millones, evidenciando una caída de 1,3% respecto a diciembre de 2014.** Este componente representa el 46,0% del saldo de deuda total. El saldo de deuda de los gobiernos regionales fue S/ 5 018 millones y la de los locales ascendió a S/ 5 534 millones.
- **La deuda exigible de los GSN con las Entidades del Estado alcanzó los S/ 2 646 millones, lo que refleja un ligero crecimiento de 1,0% con relación a diciembre de 2014.** Este componente constituye el 11,5% del saldo de deuda total. Las mayores deudas son con EsSalud (S/ 999 millones) y SUNAT (S/ 723 millones). La deuda exigible de los gobiernos locales asciende a S/ 1 845 millones y de los gobiernos regionales a S/ 801 millones.
- **La deuda real de los GSN con las AFP ascendió a S/ 9 725 millones y tuvo un incremento de 10,6% con respecto a diciembre de 2014.** Este componente representa el 42,4% del saldo de deuda total. La mayor deuda se presenta con la AFP Profuturo (S/ 5 266 millones) e Integra (S/ 3 729 millones). La deuda real de los gobiernos regionales es la más importante (S/ 7 053 millones) en comparación con la registrada en los gobiernos locales (S/ 2 672 millones).
- **Al cierre del 4T2015, el Saldo de Deuda Total de los Gobiernos Regionales (GRs) asciende a S/ 12 873 millones, 2,2% del PBI nacional, registrando un incremento de 3,2% respecto a diciembre de 2014, como resultado del incremento en la deuda real.**
- **Al cierre del 4T2015, el Saldo de Deuda Total de los Gobiernos Locales (GLs) asciende a S/ 10 051 millones, 1,6% del PBI nacional, registrando un crecimiento de 4,5% respecto a diciembre de 2014, explicado principalmente por los mayores niveles de saldo de deuda proveniente de los pasivos de los balances generales y deuda real.**

II. Promedio de los Ingresos Corrientes Totales

- **Para los GSN el promedio de los Ingresos Corriente Totales (ICT) del periodo comprendido entre 1T2012 y 4T2015 fue S/ 35 954 millones, mayor en 3,1% con relación al promedio del periodo 1T2011 y 4T2014.** Para los mismos períodos de comparación el promedio de los ICT de los GRs crecieron en 8,2% y mientras los ICT de los GLs disminuyeron en 1,6%.

III. Avance respecto al cumplimiento de la Regla Fiscal de Saldo de Deuda Total (SDT)

- **Para los GSN en conjunto, el SDT representa el 63,8% de sus ICT.** Para los GRs dicho ratio alcanza el 71,0% y para los GLs 56,4%. Sin embargo, individualmente 4 GRs y 110 GLs habrían incumplido la regla al superar el límite del 100% establecido en la Ley N° 30099. Al 4T2015 se mantienen 4 GRs y 76 GLs que incumplieron la regla en diciembre de 2014.

IV. Avance respecto de la Meta de Convergencia de la Regla Fiscal de Saldo de Deuda Total

- **En mayo del 2015, se establecieron metas de convergencia para la regla fiscal de Saldo de Deuda Total para 5 GRs y 45 GLs que a diciembre del 2014 no cumplieron con la regla fiscal.** Al 4T2015 los GRs de Amazonas, Huánuco y San Martín habrían cumplido con la meta de convergencia de la regla fiscal de SDT y el GR de Tumbes habría cumplido la meta y la regla fiscal. De los 45 GLs, sólo 15 GLs habrían cumplido con la meta de convergencia establecida; y de estos últimos, 11 GLs habrían cumplido la regla fiscal de SDT.
- **De conformidad con el numeral 8.4 del artículo 8 de la Ley N° 30099, aquellos GR y GL que incumplan con las reglas fiscales y sus respectivas metas de convergencia, establecidas en el IMGF, no podrán acceder a los recursos del FONIPREL ni a operaciones de endeudamiento de corto plazo con ninguna entidad financiera nacional.** Asimismo, las entidades del Gobierno Nacional no podrán suscribir convenios con estos gobiernos regionales y gobiernos locales, destinados a la ejecución de proyectos de inversión pública que se financien con transferencias de partidas. De persistir en el incumplimiento



por al menos dos años consecutivos de período de mandato, el gobernador regional o alcalde, según corresponda, deberá sustentar ante el Congreso de la República las razones del incumplimiento y las medidas correctivas a adoptar.

V. Reflexiones Finales

- *Al 4T2015, la deuda exigible y deuda real de las unidades ejecutoras de los GRs representan el 59,6% del SDT de los GRs y de estos el 57,1% son intereses. Las 20 unidades ejecutoras con mayor deuda exigible y real concentran el 68,6% y 62,3% de dichas deudas, respectivamente.*
- *El presente informe evalúa la posición financiera de los gobiernos regionales y locales, considerando la deuda ya contraída así como los ingresos ya generados. Sin embargo, cabe destacar que existen compromisos a futuro crecientes que se vienen asumiendo en el marco de la promoción de grandes proyectos de inversión pública y pública privada, así como de diversas modalidades de ejecución como Obras por Impuestos. Estos compromisos futuros crecientes, en un contexto donde los recursos provenientes de canon, sobrecanon, regalía minera y FOCAM están decreciendo, podrían comprometer la salud financiera de estos gobiernos. Esto amerita un seguimiento continuo y exhaustivo de la deuda subnacional y de los compromisos que vienen asumiendo, así como la evaluación de medidas que reduzcan este riesgo de insostenibilidad en estos gobiernos en el corto y mediano plazo.*

I. Saldo de Deuda Total de los Gobiernos Subnacionales

La Ley N° 30099 estableció la Regla Fiscal del Saldo de Deuda como indicador de solvencia financiera de los gobiernos regionales y locales, estableciendo como valor límite 100% a la relación entre el Saldo de Deuda Total (SDT) y el promedio de los Ingresos Corrientes Totales (ICT⁸) de los últimos 4 años.

El SDT de los Gobiernos Regionales y Gobiernos Locales tiene 3 componentes: el saldo de **deuda proveniente de pasivos** de los balances generales, que los gobiernos subnacionales remiten a la Dirección General de Contabilidad Pública (DGCP), **la deuda exigible**, constituida por las deudas con las Entidades Públicas (ONP, EsSALUD, FONAVI y SUNAT) y **la deuda real**, constituida por las deudas con las AFP. El uso del promedio de los ingresos corrientes totales de los últimos 4 años obedece a la necesidad trabajar con el componente estructural del ICT, luego de reducir el componente de volatilidad de los mismos.

- **Al cierre del 4T2015, el Saldo de Deuda Total de los Gobiernos Subnacionales asciende a S/ 22 923 millones, 3,8% del PBI nacional**, mayor en S/ 825 millones con respecto al cierre de diciembre 2014. La deuda de los gobiernos regionales representa el 56,2% de la deuda total (S/ 12 873 millones), y la de los gobiernos locales el 43,8% (S/ 10 051 millones).

GSN: Componentes del Saldo de Deuda Total al 4T2015
(Millones de Soles)

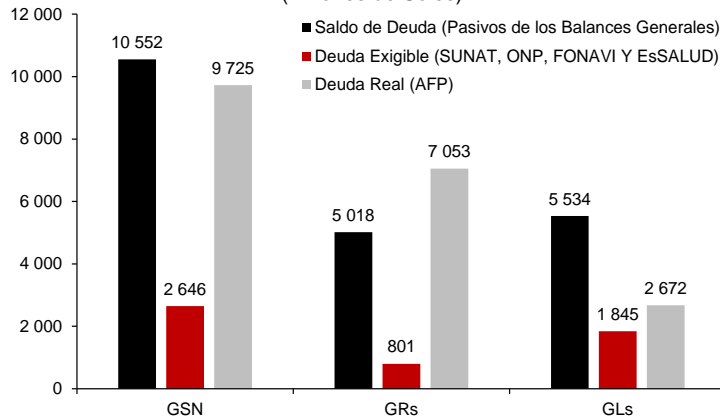

Nota: La información proviene de los Balances Generales presentados a la DGCP/MEF.
Fuente: DGCP-MEF, SUNAT, SBS y AFP.

GSN: Saldo de Deuda Total

| | Millones de Soles | | Var. % | % del total | | % del PBI | |
|--|-------------------|---------------|-------------|--------------|--------------|-------------|------------|
| | A Dic. 2014 | Al 4T2015 | | A Dic. 2014 | Al 4T2015 | A Dic. 2014 | Al 4T2015 |
| 1. SALDO DE DEUDA ^{1/} | 10 689 | 10 552 | -1,3 | 48,4 | 46,0 | 1,9 | 1,7 |
| Pasivo Corriente | 5 416 | 5 553 | 2,5 | 24,5 | 24,2 | 0,9 | 0,9 |
| Pasivo No Corriente | 5 274 | 4 998 | -5,2 | 23,9 | 21,8 | 0,9 | 0,8 |
| 2. DEUDA EXIGIBLE ^{2/} | 2 619 | 2 646 | 1,0 | 11,9 | 11,5 | 0,5 | 0,4 |
| EsSALUD | 989 | 999 | 1,0 | 4,5 | 4,4 | 0,2 | 0,2 |
| ONP | 704 | 719 | 2,0 | 3,2 | 3,1 | 0,1 | 0,1 |
| FONAVI | 156 | 164 | 4,9 | 0,7 | 0,7 | 0,0 | 0,0 |
| SUNAT | 730 | 723 | -0,9 | 3,3 | 3,2 | 0,1 | 0,1 |
| Otros | 40 | 42 | 5,1 | 0,2 | 0,2 | 0,0 | 0,0 |
| 3. DEUDA REAL | 8 790 | 9 725 | 10,6 | 39,8 | 42,4 | 1,5 | 1,6 |
| AFP Profuturo | 4 782 | 5 266 | 10,1 | 21,6 | 23,0 | 0,8 | 0,9 |
| AFP Integra ^{4/} | 3 352 | 3 729 | 11,3 | 15,2 | 16,3 | 0,6 | 0,6 |
| Prima AFP ^{5/} | 656 | 729 | 11,2 | 3,0 | 3,2 | 0,1 | 0,1 |
| AFP Habitat ^{3/} | 0 | 1 | 86,5 | 0,0 | 0,0 | 0,0 | 0,0 |
| SALDO DE DEUDA TOTAL (1+2+3) | 22 099 | 22 923 | 3,7 | 100,0 | 100,0 | 3,8 | 3,8 |

Nota: La información disponible del Saldo de Deuda de pasivos es al 3T2015, de la Deuda Exigible con las Entidades del Estado es a diciembre 2015 y de la Deuda Real con las AFP es a setiembre 2015.

1/ Según Ley N° 30099, no considera los Ingresos Diferidos, Beneficios Sociales y Obligaciones Previsionales.

2/ Considera multas por contribuciones sociales.

3/ En diciembre 2012, AFP Habitat ganó la primera licitación de fondos de pensiones.

4/ AFP Integra continúa la cobranza de la ex AFP Horizonte.

5/ En agosto de 2006, Prima AFP compró AFP Unión Vida.

Fuente: DGCP-MEF, SUNAT y SBS y AFP.

⁸ Los ingresos corrientes totales de los Gobiernos Regionales o Gobiernos Locales comprende a) los ingresos tributarios, b) ingresos no tributarios y c) transferencias corrientes (incluyen las transferencias por parte de otras Entidades Públicas con y sin restricción para el destino de gasto, así como las donaciones destinadas a gasto corriente).

- **El Saldo de Deuda proveniente de los pasivos de los balances generales**, de conformidad con el anexo de definiciones del Reglamento de la Ley N° 30099, está constituido por todos los pasivos⁹ de corto, mediano y largo plazo, externos e internos, cuyos desembolsos se recibieron y están debidamente documentados o, en su defecto, han sido reconocidos y formalizados a través de una norma legal excluyendo los ingresos diferidos y la provisión para beneficios sociales. También incluye los pasivos que proceden de operaciones diversas garantizadas con flujos de ingresos futuros, con y sin aval del Gobierno Nacional como los Fideicomisos, Titulación de activos y similares.

Al cierre del 4T2015, el Saldo de Deuda de pasivos de los gobiernos subnacionales ascendió a S/ 10 552 millones, representa el 46,0% del saldo de deuda total y el 1,7% del PBI nacional. Corresponde S/ 5 553 millones a pasivos corrientes y S/ 4 998 millones a pasivos no corrientes. El saldo de deuda de pasivos de los gobiernos regionales fue S/ 5 018 millones y el de los locales ascendió a S/ 5 534 millones. Para la determinación del saldo de deuda de pasivos se ha tomado la información disponible de los balances generales de los GSN al cierre de este reporte el cual corresponde al 3T2015.

GSN: Saldo de Deuda de pasivos

| | Millones de Soles | | Var. % Al 4T2015 | % del total | |
|--|-------------------|---------------|---------------------|--------------|--------------|
| | A Dic. 2014 | Al 4T2015 | | A Dic. 2014 | Al 4T2015 |
| Pasivo Corriente | 5 416 | 5 553 | 2,5 | 50,7 | 52,6 |
| Cuentas por Pagar a Proveedores | 2 137 | 1 906 | -10,8 | 20,0 | 18,1 |
| Impuestos, Contribuciones y Otros | 20 | 87 | 328,4 | 0,2 | 0,8 |
| Operaciones de Crédito | 50 | 123 | 144,5 | 0,5 | 1,2 |
| Otras Cuentas del Pasivo | 2 326 | 2 306 | -0,8 | 21,8 | 21,9 |
| Parte Cte. Deudas a Largo Plazo | 609 | 747 | 22,7 | 5,7 | 7,1 |
| Remuneraciones y Beneficios Sociales | 260 | 353 | 35,8 | 2,4 | 3,3 |
| Sobregiros Bancarios | 13 | 30 | 128,9 | 0,1 | 0,3 |
| Pasivo No Corriente | 5 274 | 4 998 | -5,2 | 49,3 | 47,4 |
| Cuentas por Pagar a Proveedores | 23 | 27 | 16,4 | 0,2 | 0,3 |
| Deudas a Largo Plazo | 2 192 | 2 107 | -3,9 | 20,5 | 20,0 |
| Otras Cuentas del Pasivo | 928 | 784 | -15,5 | 8,7 | 7,4 |
| Provisiones | 2 130 | 2 081 | -2,3 | 19,9 | 19,7 |
| 1. SALDO DE DEUDA ^{1/} | 10 689 | 10 552 | -1,3 | 100,0 | 100,0 |

Nota: la información disponible del Saldo de Deuda de pasivos es al 3T2015.

1/ Según Ley N° 30099, no considera los Ingresos Diferidos, Beneficios Sociales y Obligaciones Previsionales

Fuente: DGCP-MEF.

- **La Deuda Exigible con las Entidades del Estado**, de conformidad con el Artículo 115° del Código Tributario¹⁰, está constituido por los saldos adeudados tanto por el principal como los intereses y multas que los Gobiernos Regionales y Locales mantienen con SUNAT, EsSALUD, FONAVI y ONP.

Al cierre del 4T2015, la deuda exigible de los gobiernos subnacionales alcanzó los S/ 2 646 millones, representa el 11,5% del saldo de deuda total y el 0,4% del PBI nacional. Con relación a diciembre 2014 ha presentado un ligero crecimiento (1,0%). Los mayores montos de esta deuda se presentan con EsSalud (S/ 999 millones) y SUNAT (S/ 723 millones). Cabe resaltar que, el principal de la deuda exigible de estas entidades representa el 24,2% (S/ 641 millones) en contraste a los 75,8% por intereses (S/ 2 005 millones). La deuda exigible de los gobiernos locales es la más importante con S/ 1 845 millones, mientras que la de los gobiernos regionales fue S/ 801 millones.

⁹ El **pasivo corriente** considera las obligaciones de pago que la entidad deberá hacer frente antes de los 12 meses siguientes mientras que el **pasivo no corriente** recoge aquellas obligaciones que van a ser atendidas en los ejercicios siguientes mayores a 12 meses.

¹⁰ Aprobado mediante el D.S. N° 133-2013-EF del 22 de junio de 2013.

GSN: Deuda Exigible

| | Millones de Soles | | | | | | Var. % | | |
|-------------------------------------|-------------------|--------------|--------------|------------|--------------|--------------|------------|------------|------------|
| | A Dic. 2014 | | | Al 4T2015 | | | Principal | Intereses | Total |
| | Principal | Intereses | Total | Principal | Intereses | Total | | | |
| EsSALUD | 255 | 734 | 989 | 257 | 741 | 999 | 0,7 | 1,1 | 1,0 |
| SUNAT | 144 | 586 | 730 | 145 | 578 | 723 | 1,1 | -1,4 | -0,9 |
| ONP | 193 | 511 | 704 | 201 | 518 | 719 | 3,8 | 1,4 | 2,0 |
| FONAVI | 22 | 134 | 156 | 22 | 142 | 164 | -1,5 | 6,0 | 4,9 |
| Otros | 14 | 25 | 40 | 16 | 26 | 42 | 11,5 | 1,5 | 5,1 |
| DEUDA EXIGIBLE ^{1/} | 629 | 1 990 | 2 619 | 641 | 2 005 | 2 646 | 1,9 | 0,8 | 1,0 |

Nota: Información disponible a diciembre 2015.
 1/ Considera multa por contribuciones sociales.
 Fuente: SUNAT.

% del total

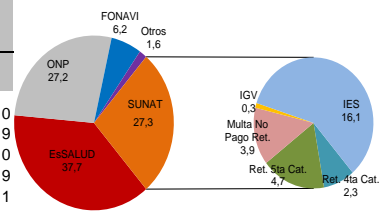

- **La Deuda Real con las AFP**, de acuerdo al Manual de Contabilidad para las Carteras Administradas de la Superintendencia de Banca, Seguros y Administradoras Privadas de Fondos de Pensiones (SBS), incluye aquellos aportes no pagados por los Gobiernos Regionales y Locales a las AFP's documentados fehacientemente por las AFP's. Esta información es proporcionada por la SBS.
- La Deuda Real de los GSN con las Administradoras de Fondo de Pensiones está conformada por tres componentes: **i) la deuda declarada sin pago (DSP)**, que se refiere a la deuda que el empleador reconoce y registra en el sistema AFP net por la retención efectuada al afiliado correspondiente al mes de devengue pero que no ha realizado el depósito a la AFP respectiva; **ii) la deuda fraccionada**, que se refiere a la deuda que el empleador ha reconocido, ha solicitado su fraccionamiento y viene efectuando pagos en cuotas; y, **iii) la deuda no declarada por el empleador**, es la deuda que se convierte en deuda real a iniciativa de la AFP cuando sus afiliados a la AFP entregan documentos probatorios que demuestran fehacientemente que la retención correspondiente ha sido efectuada.
- **La deuda real de los gobiernos subnacionales ascendió a S/ 9 725 millones, representa el 42,4% del saldo de deuda total y el 1,6% PBI nacional.** Esta deuda es el componente el más importante del saldo de deuda total y presentó un crecimiento de 10,6% con respecto a diciembre de 2014. La mayor deuda se presenta con la AFP Profuturo (S/ 5 266 millones) e Integra (S/ 3 729 millones). El 73% de la deuda real corresponde a los gobiernos regionales (S/ 7 053 millones) y el 23% restante a los gobiernos locales (S/ 2 672 millones).

GSN: Deuda Real

| | Millones de Soles | | | | | | Var. % | | |
|---------------------------|-------------------|--------------|--------------|------------|--------------|--------------|------------|-------------|-------------|
| | A Dic. 2014 | | | Al 4T2015 | | | Principal | Intereses | Total |
| | Principal | Intereses | Total | Principal | Intereses | Total | | | |
| AFP Profuturo | 103 | 4 679 | 4 782 | 106 | 5 160 | 5 266 | 3,1 | 10,3 | 10,1 |
| AFP Integra ^{1/} | 121 | 3 231 | 3 352 | 128 | 3 601 | 3 729 | 5,7 | 11,5 | 11,3 |
| Prima AFP ^{2/} | 37 | 619 | 656 | 38 | 692 | 729 | 3,0 | 11,7 | 11,2 |
| AFP Habitat ^{3/} | 0 | 0 | 0 | 1 | 0 | 1 | 77,4 | 179,0 | 86,5 |
| DEUDA REAL | 261 | 8 529 | 8 790 | 272 | 9 453 | 9 725 | 4,4 | 10,8 | 10,6 |

Nota: Información disponible a setiembre 2015.
 1/ AFP Integra continua la cobranza de la ex AFP Horizonte.
 2/ En agosto de 2006, Prima AFP compró AFP Unión Vida.
 3/ En diciembre 2012, AFP Habitat ganó la primera licitación de fondos de pensiones.
 Fuente: SBS y AFP's.

% del total

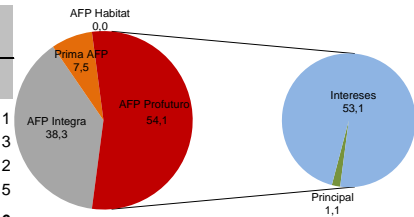

- **Al 4T2015 de los S/ 9 725 millones de la Deuda Real**, la deuda declarada sin pago representa el 8,2% de la deuda real, la deuda fraccionada el 6,7% y **la deuda no declarada representa el 85,1%**. Se debe resaltar que entre el 1T2015 y 4T2015 la Deuda Real de los GSN con las AFP se ha incrementado en S/ 624 millones, de los cuales S/ 541 millones se debe al incremento de la Deuda No Declarada por los GSN a las AFP, generada principalmente por los GRs, cuyos afiliados han acreditado con boletas, planillas, etc. las retenciones de aportes que no fueron depositadas a las AFP's correspondientes. La Dirección Regional de Educación y Cultura del GR de Amazonas es la entidad con mayor nivel de deuda real (S/ 536 millones). Ver tablas en los anexos.

GSN: Deuda Real por tipo de deuda

| Tipo deuda | Miles de S/ | | | | | | | | | Var. % A Set/Mar 2015 |
|---|----------------------|------------------|------------------|-------------------|------------------|------------------|-------------------------|------------------|------------------|-----------------------------|
| | Gobiernos Regionales | | | Gobiernos Locales | | | Gobiernos Subnacionales | | | |
| | A Mar. 2015 | A Jun. 2015 | A Set. 2015 | A Mar. 2015 | A Jun. 2015 | A Set. 2015 | A Mar. 2015 | A Jun. 2015 | A Set. 2015 | |
| 1. Declaración Sin Pago (DSP) | 35 949 | 38 132 | 39 200 | 716 124 | 736 811 | 760 130 | 752 073 | 774 943 | 799 330 | 6,3 |
| 2. Fraccionada | 91 | 95 | 99 | 616 949 | 634 861 | 652 726 | 617 040 | 634 956 | 652 825 | 5,8 |
| 3. No Declarada (con documento probatorio) | 6 545 262 | 6 774 724 | 7 014 086 | 1 187 124 | 1 222 324 | 1 259 135 | 7 732 386 | 7 997 049 | 8 273 222 | 7,0 |
| Deuda Real (1+2+3) | 6 581 302 | 6 812 951 | 7 053 386 | 2 520 197 | 2 593 997 | 2 671 991 | 9 101 499 | 9 406 948 | 9 725 377 | 6,9 |

Fuente: SBS y AFP's.

I.1 Gobiernos Regionales¹¹

- **Al cierre del 4T2015, el Saldo de Deuda Total de los Gobiernos Regionales asciende a S/ 12 873 millones, 2,2% del PBI nacional, registrando un incremento de 3,2% respecto del cierre de diciembre de 2014, como resultado de los mayores niveles de deuda real. Destacan con mayores niveles de saldo de deuda total el GR de Cajamarca (S/ 1 025 millones), Piura (S/ 999 millones), Puno (S/ 915 millones), La Libertad (S/ 882 millones), San Martín (S/ 802 millones) y Ancash (S/ 794 millones) y.**

GRs Saldo de Deuda Total

| | Millones de Soles | | Var.% Al 4T2015 | % del total | |
|--|-------------------|---------------|--------------------|--------------|--------------|
| | A Dic. 2014 | Al 4T2015 | | A Dic. 2014 | Al 4T2015 |
| 1. SALDO DE DEUDA ^{1/} | 5 331 | 5 018 | -5,9 | 42,7 | 39,0 |
| Pasivo Corriente | 1 906 | 1 827 | -4,2 | 15,3 | 14,2 |
| Pasivo No Corriente | 3 425 | 3 191 | -6,8 | 27,4 | 24,8 |
| 2. DEUDA EXIGIBLE ^{2/} | 802 | 801 | -0,1 | 6,4 | 6,2 |
| EsSALUD | 235 | 232 | -1,1 | 1,9 | 1,8 |
| ONP | 246 | 251 | 1,9 | 2,0 | 2,0 |
| FONAVI | 6 | 6 | 0,0 | 0,0 | 0,0 |
| SUNAT | 311 | 308 | -1,0 | 2,5 | 2,4 |
| Otros | 4 | 4 | 7,6 | 0,0 | 0,0 |
| 3. DEUDA REAL | 6 344 | 7 053 | 11,2 | 50,8 | 54,8 |
| AFP Profuturo | 3 544 | 3 918 | 10,6 | 28,4 | 30,4 |
| AFP Integra ^{3/} | 2 427 | 2 716 | 11,9 | 19,5 | 21,1 |
| Prima AFP ^{4/} | 373 | 419 | 12,3 | 3,0 | 3,3 |
| AFP Habitat ^{5/} | 0 | 0 | 154,6 | 0,0 | 0,0 |
| SALDO DE DEUDA TOTAL (1+2+3) | 12 477 | 12 873 | 3,2 | 100,0 | 100,0 |

Nota: La información disponible del Saldo de Deuda de pasivos es al 3T2015, de la Deuda Exigible con las Entidades del Estado es a diciembre 2015 y de la Deuda Real con las AFP es a setiembre 2015.

^{1/} Según Ley N° 30099, no considera los Ingresos Diferidos, Beneficios Sociales y Obligaciones Previsionales.

^{2/} Considera multas por contribuciones sociales.

^{3/} AFP Integra continúa la cobranza de la ex AFP Horizonte.

^{4/} En agosto de 2006, Prima AFP compró AFP Unión Vida.

^{5/} En diciembre 2012, AFP Habitat ganó la primera licitación de fondos de pensiones.

Fuente: DGCP-MEF, SUNAT y SBS y AFP.

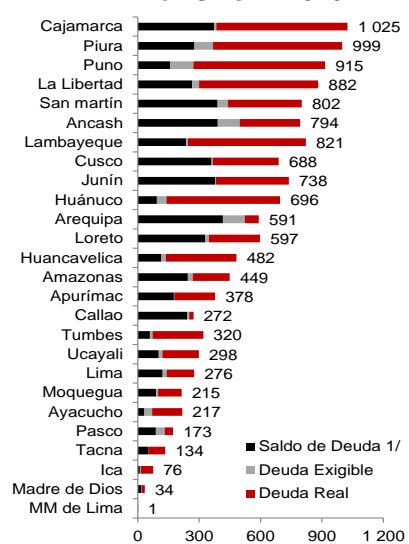
Por GRs 4T2015

- **Al cierre del 4T2015 el Saldo de Deuda proveniente de los pasivos de los balances generales de los Gobiernos Regionales ascendió a S/ 5 018 millones, representa el 39,0% del total de saldo de deuda de estos gobiernos, y registra una caída de 5,9%, como resultado de la menor deuda registrada en el pasivo no corriente de los balances generales, reflejándose en la caída en el rubro deudas a largo plazo (S/ 1 497 millones). Destacan con mayores niveles de saldo de deuda los GRs de Arequipa (S/ 416 millones), Ancash (S/ 390 millones), San Martín (S/ 389 millones), Junín (S/ 379 millones) y Cajamarca (S/ 372 millones).**

¹¹ La deuda de este nivel de gobierno incluye la deuda de la sede central así como de sus unidades ejecutoras.

GRs: Saldo de Deuda de pasivos

| | Millones de Soles | | Var. % | % del total | |
|--|-------------------------|--------------|--------------|--------------|--------------|
| | A Dic. 2014 | AI 4T2015 | | A Dic. 2014 | AI 4T2015 |
| | Pasivo Corriente | 1 906 | 1 827 | -4,2 | 35,8 |
| Cuentas por Pagar a Proveedores | 753 | 520 | -31,0 | 14,1 | 10,4 |
| Impuestos, Contribuciones y Otros | 3 | 3 | 4,8 | 0,1 | 0,1 |
| Operaciones de Crédito | 3 | 12 | 293,7 | 0,1 | 0,2 |
| Otras Cuentas del Pasivo | 1 007 | 1 133 | 12,5 | 18,9 | 22,6 |
| Parte Cte. Deudas a Largo Plazo | 32 | 46 | 43,2 | 0,6 | 0,9 |
| Remuneraciones y Beneficios Sociales | 108 | 113 | 4,6 | 2,0 | 2,3 |
| Sobregiros Bancarios | 0 | 0 | 117,9 | 0,0 | 0,0 |
| Pasivo No Corriente | 3 425 | 3 191 | -6,8 | 64,2 | 63,6 |
| Cuentas por Pagar a Proveedores | 1 | 1 | 50,2 | 0,0 | 0,0 |
| Deudas a Largo Plazo | 1 589 | 1 497 | -5,8 | 29,8 | 29,8 |
| Otras Cuentas del Pasivo | 530 | 388 | -26,9 | 9,9 | 7,7 |
| Provisiones | 1 305 | 1 306 | 0,0 | 24,5 | 26,0 |
| 1. SALDO DE DEUDA ^{1/} | 5 331 | 5 018 | -5,9 | 100,0 | 100,0 |

^{1/} Según Ley N° 30099, no considera los Ingresos Diferidos, Beneficios Sociales y Obligaciones Previsionales.
Fuente: DGCP-MEF.

- **Al cierre 4T2015, la Deuda Exigible de los gobiernos regionales ascendió a S/ 801 millones, representa el 6,2% del total de saldo de deuda de estos gobiernos, y registra un leve crecimiento de 0,1% con relación al cierre de diciembre 2014.** Como resultado de los mayores niveles de deuda que presentan estas entidades con la ONP, atenuado por la caída de la deuda de SUNAT y EsSALUD, 1,0% y 1,1%, respectivamente. Cabe indicar que al cierre del 4T2015, los intereses representaron el 79,9% del total de la deuda exigible de este nivel de gobierno. Destacan con mayores niveles de Deuda Exigible, los GRs de Puno (S/ 114 millones), Ancash (S/ 107 millones), Arequipa (S/ 106 millones), Piura (S/ 90 millones) y San Martín (S/ 51 millones).

GRs: Deuda Exigible

| | Millones de Soles | | | | | | Var. % | | | % del total | |
|-------------------------------------|-------------------|------------|------------|------------|------------|------------|------------|-------------|-------------|--------------|--------------|
| | A Dic. 2014 | | | AI 4T2015 | | | Principal | Intereses | Total | A Dic. 2014 | AI 4T2015 |
| | Principal | Intereses | Total | Principal | Intereses | Total | | | | | |
| SUNAT | 48 | 263 | 311 | 49 | 259 | 308 | 0,8 | -1,4 | -1,0 | 38,8 | 38,4 |
| ONP | 60 | 186 | 246 | 62 | 190 | 251 | 1,9 | 1,9 | 1,9 | 30,7 | 31,3 |
| EsSALUD | 47 | 188 | 235 | 48 | 184 | 232 | 2,7 | -2,0 | -1,1 | 29,3 | 29,0 |
| FONAVI | 1 | 5 | 6 | 1 | 5 | 6 | -4,3 | 0,8 | 0,0 | 0,7 | 0,7 |
| Otros | 1 | 3 | 4 | 1 | 3 | 4 | 10,2 | 6,4 | 7,6 | 0,5 | 0,5 |
| DEUDA EXIGIBLE ^{1/} | 158 | 644 | 802 | 161 | 641 | 801 | 1,9 | -0,6 | -0,1 | 100,0 | 100,0 |

Nota: Información disponible a diciembre 2015.
^{1/} Considera multas por contribuciones sociales.
Fuente: SUNAT.

- **La Deuda Real de los gobiernos regionales ascendió a S/ 7 053 millones al cierre del 4T2015, el 54,8% del total de saldo de deuda de estos gobiernos, registrando un crecimiento de 1,2% con relación al cierre diciembre 2014.** Como resultado de los mayores niveles de deuda que presentan estas entidades con las AFP Profuturo y AFP Integra, las cuales crecieron 10,6% y 11,9%, respectivamente. Hay que destacar que los intereses de este tipo de deuda representan el 98,6% de su deuda real. Destacan con mayores niveles de Deuda Real, los GRs de Puno (S/ 644 millones), Cajamarca (S/ 641 millones), Piura (S/ 632 millones), La Libertad (S/ 583 millones) y Lambayeque (S/ 577 millones).

GRs: Deuda Real

| | Millones de Soles | | | | | | Var. % | | | % del total | |
|---------------------------|-------------------|--------------|--------------|-----------|--------------|--------------|------------|-------------|-------------|--------------|--------------|
| | A Dic. 2014 | | | Al 4T2015 | | | Principal | Intereses | Total | A Dic. 2014 | Al 4T2015 |
| | Principal | Intereses | Total | Principal | Intereses | Total | | | | | |
| AFP Profuturo | 38 | 3 506 | 3 544 | 40 | 3 878 | 3 918 | 4,5 | 10,6 | 10,6 | 55,9 | 55,5 |
| AFP Integra ^{1/} | 43 | 2 384 | 2 427 | 46 | 2 670 | 2 716 | 7,0 | 12,0 | 11,9 | 38,3 | 38,5 |
| Prima AFP ^{2/} | 10 | 363 | 373 | 11 | 408 | 419 | 7,5 | 12,5 | 12,3 | 5,9 | 5,9 |
| AFP Habitat ^{3/} | 0 | 0 | 0 | 0 | 0 | 0 | 146,9 | 235,4 | 154,6 | 0,0 | 0,0 |
| DEUDA REAL | 92 | 6 252 | 6 344 | 97 | 6 956 | 7 053 | 6,1 | 11,3 | 11,2 | 100,0 | 100,0 |

Nota: Información disponible a setiembre 2015.

1/ AFP Integra continua la cobranza de la ex AFP Horizonte.

2/ En agosto de 2006, Prima AFP compró AFP Unión Vida.

3/ En diciembre 2012, AFP Habitat ganó la primera licitación de fondos de pensiones.

Fuente: SBS y AFP's.

I.2 Gobiernos Locales

- Al cierre del 4T2015, el Saldo de Deuda Total de los Gobiernos Locales ascendió a **S/ 10 051 millones, 1,6% del PBI nacional**, registrando un crecimiento de 4,5% respecto del cierre de diciembre de 2014, como resultado de los mayores niveles de saldo de deuda proveniente de los pasivos de los balances generales y deuda real. Destacan con mayores niveles de saldo de deuda total los GLs del departamento de Lima (S/ 4 050 millones), Callao (S/ 1 187 millones), Lambayeque (S/ 790 millones), Arequipa (S/ 473 millones), Ancash (S/ 386 millones), Ica (S/ 370 millones), Piura (S/ 360 millones), La Libertad (S/ 294 millones), Cusco (S/ 262 millones), Cajamarca (S/ 223 millones), Puno (S/ 175 millones), Apurímac (S/ 168 millones), Tacna (S/ 166 millones), Loreto (S/ 151 millones), Tumbes (S/ 132 millones), Huánuco (S/ 130 millones), Ayacucho (S/ 111 millones), Junín (S/ 104 millones), Ucayali (S/ 100 millones), Pasco (S/ 99 millones), Huancavelica (S/ 98 millones), San Martín (S/ 83 millones), Moquegua (S/ 78 millones), Amazonas (S/ 31 millones) y Madre de Dios (S/ 30 millones).

GLs: Saldo de Deuda Total

| | Millones de Soles | | | Var. % | % del total | |
|--|-------------------|---------------|------------|--------------|--------------|-----------|
| | A Dic. 2014 | Al 4T2015 | Al 4T2015 | | A Dic. 2014 | Al 4T2015 |
| 1. SALDO DE DEUDA ^{1/} | 5 358 | 5 534 | 3,3 | 55,7 | 55,1 | |
| Pasivo Corriente | 3 509 | 3 727 | 6,2 | 36,5 | 37,1 | |
| Pasivo No Corriente | 1 849 | 1 807 | -2,2 | 19,2 | 18,0 | |
| 2. DEUDA EXIGIBLE ^{2/} | 1 817 | 1 845 | 1,5 | 18,9 | 18,4 | |
| EsSALUD | 754 | 767 | 1,6 | 7,8 | 7,6 | |
| ONP | 458 | 467 | 2,1 | 4,8 | 4,7 | |
| FONAVI | 151 | 159 | 5,1 | 1,6 | 1,6 | |
| SUNAT | 418 | 415 | -0,8 | 4,3 | 4,1 | |
| Otros | 36 | 37 | 4,8 | 0,4 | 0,4 | |
| 3. DEUDA REAL | 2 446 | 2 672 | 9,2 | 25,4 | 26,6 | |
| AFP Profuturo | 1 239 | 1 348 | 8,8 | 12,9 | 13,4 | |
| AFP Integra ^{4/} | 925 | 1 014 | 9,6 | 9,6 | 10,1 | |
| Prima AFP ^{5/} | 283 | 310 | 9,7 | 2,9 | 3,1 | |
| AFP Habitat ^{3/} | 0 | 0 | 72,7 | 0,0 | 0,0 | |
| SALDO DE DEUDA TOTAL (1+2+3) | 9 621 | 10 051 | 4,5 | 100,0 | 100,0 | |

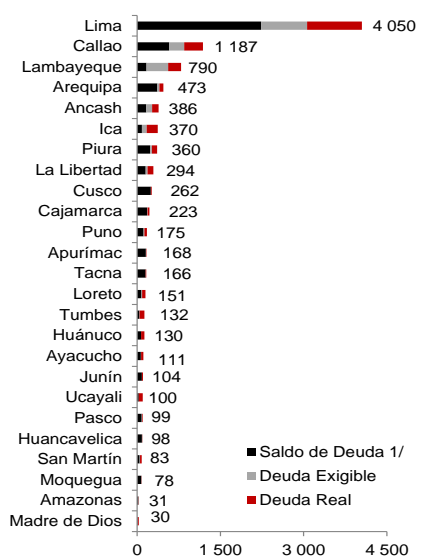
Por GLs 4T2015

Nota: La información disponible del Saldo de Deuda de pasivos es al 3T2015, de la Deuda Exigible con las Entidades del Estado es a diciembre 2015 y de la Deuda Real con las AFP es a setiembre 2015.

1/ Según Ley N° 30099, no se considera los Ingresos Diferidos, Beneficios Sociales y Obligaciones Previsionales.

2/ Considera multas por contribuciones sociales.

3/ En diciembre 2012, AFP Habitat ganó la primera licitación de fondos de pensiones.

4/ AFP Integra continua la cobranza de la ex AFP Horizonte.

5/ En agosto de 2006, Prima AFP compró AFP Unión Vida.

Fuente: DGCP-MEF, SUNAT y SBS y AFP.

Entre las municipalidades que destacan con mayores niveles de Saldo de Deuda Total la Municipalidad Provincial (MP) de Lima (S/ 896 millones) en Lima, MP del Callao (S/ 862 millones), Municipalidad Distrital (MD) de la Victoria (S/ 543 millones) en Lima, MP de Chiclayo (S/ 450 millones) en Lambayeque y la MD San Martín de Porres (S/ 387 millones) en Lima.

- **En el periodo de análisis el Saldo de Deuda proveniente de pasivos de los balances generales de los Gobiernos Locales ascendió a S/ 5 534 millones**, registrando un incremento de 3,3% con relación a diciembre de 2014, debido a la mayor deuda registrada en el pasivo corriente, que representa el 67,3% del total de saldo de deuda de este nivel de gobierno y como resultado del mayor nivel registrado en el rubro: cuentas por pagar proveedores (S/ 1 386 millones) y parte corriente de deudas a largo plazo (S/ 701 millones).

GLs: Saldo de Deuda de pasivos

| | Millones de Soles | | Var. % | % del total | |
|--|-------------------|--------------|-------------|--------------|--------------|
| | A Dic. 2014 | AI 4T2015 | | A Dic. 2014 | AI 4T2015 |
| Pasivo Corriente | 3 509 | 3 727 | 6,2 | 65,5 | 67,3 |
| Cuentas por Pagar a Proveedores | 1 384 | 1 386 | 0,2 | 25,8 | 25,1 |
| Impuestos, Contribuciones y Otros | 17 | 84 | 387,0 | 0,3 | 1,5 |
| Operaciones de Crédito | 47 | 111 | 134,8 | 0,9 | 2,0 |
| Otras Cuentas del Pasivo | 1 319 | 1 173 | -11,0 | 24,6 | 21,2 |
| Parte Cte. Deudas a Largo Plazo | 577 | 701 | 21,6 | 10,8 | 12,7 |
| Remuneraciones y Beneficios Sociales | 152 | 240 | 58,1 | 2,8 | 4,3 |
| Sobregiros Bancarios | 13 | 30 | 129,0 | 0,2 | 0,5 |
| Pasivo No Corriente | 1 849 | 1 807 | -2,2 | 34,5 | 32,7 |
| Cuentas por Pagar a Proveedores | 23 | 26 | 15,5 | 0,4 | 0,5 |
| Deudas a Largo Plazo | 604 | 610 | 1,0 | 11,3 | 11,0 |
| Otras Cuentas del Pasivo | 398 | 397 | -0,3 | 7,4 | 7,2 |
| Provisiones | 825 | 775 | -6,1 | 15,4 | 14,0 |
| 1. SALDO DE DEUDA ^{1/} | 5 358 | 5 534 | 3,3 | 100,0 | 100,0 |

*1/ Según Ley N° 30099, no se considera los Ingresos Diferidos, Beneficios Sociales y Obligaciones Previsionales.
Fuente: DGCP-MEF.*

Destacan con mayores niveles de Saldo de Deuda la MP de Lima (S/ 869 millones) en Lima, MP del Callao (S/ 480 millones), MD de la Victoria (S/ 188 millones) en Lima, MD San Martín de Porres (S/ 185 millones) en Lima y MP de Arequipa (S/ 127 millones) en Arequipa.

- **Al cierre del 4T2015, la Deuda Exigible de los gobiernos locales ascendió a S/ 1 845 millones, el cual registró un incremento de 1,5% con relación al cierre de diciembre 2014.** Como resultado de los mayores niveles de deuda que presentan estas entidades con EsSalud y ONP, las cuales crecieron 1,5% y 2,1%, respectivamente. Cabe indicar que al cierre 4T2015, los intereses representaron el 74,0% del total de la deuda exigible de este nivel de gobierno.

GLs: Deuda Exigible

| | Millones de Soles | | | | | | Var. % | | | % del total | |
|-------------------------------------|-------------------|--------------|--------------|------------|--------------|--------------|------------|------------|------------|--------------|--------------|
| | A Dic. 2014 | | | AI 4T2015 | | | Principal | Intereses | Total | A Dic. 2014 | AI 4T2015 |
| | Principal | Intereses | Total | Principal | Intereses | Total | | | | | |
| EsSALUD | 209 | 546 | 754 | 209 | 557 | 767 | 0,3 | 2,1 | 1,6 | 41,5 | 41,5 |
| ONP | 133 | 325 | 458 | 139 | 328 | 467 | 4,6 | 1,1 | 2,1 | 25,2 | 25,3 |
| SUNAT | 95 | 323 | 418 | 96 | 319 | 415 | 1,2 | -1,3 | -0,8 | 23,0 | 22,5 |
| FONAVI | 21 | 130 | 151 | 21 | 138 | 159 | -1,4 | 6,2 | 5,1 | 8,3 | 8,6 |
| Otros | 13 | 22 | 36 | 15 | 23 | 37 | 11,6 | 0,9 | 4,8 | 2,0 | 2,0 |
| DEUDA EXIGIBLE ^{1/} | 471 | 1 346 | 1 817 | 480 | 1 365 | 1 845 | 1,9 | 1,4 | 1,5 | 100,0 | 100,0 |

*Nota: Información disponible a diciembre 2015.
1/ Considera multas por contribuciones sociales.
Fuente: SUNAT.*

Destacan con mayores niveles de Deuda Exigible la MP de Chiclayo (S/ 269 millones) en Lambayeque, MP del Callao (S/ 214 millones), MD de La Victoria (S/ 195 millones) en Lima, MP del Santa (S/ 84 millones) en Ancash y MD de Comas (S/ 75 millones) en Lima.

- **La Deuda Real de los gobiernos locales ascendió a S/ 2 672 millones al cierre del 4T2015, el cual creció 9,2% con relación al cierre diciembre 2014**, debido principalmente al incremento de los intereses. Los mayores niveles de deuda que presentan estas entidades son con la AFP Profuturo y AFP Integra las cuales representan el 50,4% y 37,9% de la deuda real, respectivamente.

GLs: Deuda Real

| | Millones de Soles | | | | | | Var. % | | | % del total | |
|---------------------------|-------------------|--------------|--------------|------------|--------------|--------------|------------|------------|------------|--------------|--------------|
| | A Dic. 2014 | | | Al 4T2015 | | | Principal | Intereses | Total | A Dic. 2014 | Al 4T2015 |
| | Principal | Intereses | Total | Principal | Intereses | Total | | | | | |
| AFP Profuturo | 65 | 1 174 | 1 239 | 66 | 1 281 | 1 348 | 2,3 | 9,2 | 8,8 | 50,6 | 50,4 |
| AFP Integra ^{1/} | 78 | 847 | 925 | 82 | 932 | 1 014 | 5,1 | 10,0 | 9,6 | 37,8 | 37,9 |
| Prima AFP ^{2/} | 26 | 257 | 283 | 26 | 284 | 310 | 1,3 | 10,6 | 9,7 | 11,6 | 11,6 |
| AFP Habitat ^{3/} | 0 | 0 | 0 | 0 | 0 | 0 | 63,3 | 168,0 | 72,7 | 0,0 | 0,0 |
| DEUDA REAL | 169 | 2 277 | 2 446 | 175 | 2 497 | 2 672 | 3,5 | 9,6 | 9,2 | 100,0 | 100,0 |

Nota: Información disponible a setiembre 2015.

1/ AFP Integra continua la cobranza de la ex AFP Horizonte.

2/ En agosto de 2006, Prima AFP compró AFP Unión Vida.

3/ En diciembre 2012, AFP Habitat ganó la primera licitación de fondos de pensiones.

Fuente: SBS y AFP's.

Destacan con mayores niveles de Deuda Real la MP del Callao (S/ 168 millones), MD de La Victoria (S/ 161 millones) en Lima, MD de San Martín de Porres (S/ 128 millones) en Lima, MP de Chiclayo (S/ 97 millones) en Lambayeque y MD de San Juan de Lurigancho (S/ 95 millones) en Lima.

II. Promedio de los Ingresos Corrientes Totales¹²

Para el cálculo de la regla fiscal de saldo de deuda total de cada gobierno subnacional se utiliza el promedio de los ingresos corrientes totales de los últimos 4 años (16 trimestres). **El promedio de los ingresos corrientes totales de los gobiernos subnacionales, en conjunto, entre el periodo de 1T2012 y 4T2015 fue S/ 35 954 millones, registrando un incremento de 3,1% con relación al promedio del periodo 2011-2014**, en línea con el comportamiento registrado en los 4 primeros trimestres del año. El promedio del ICT de los gobiernos regionales creció 8,2% respecto al promedio del periodo 2011-2014, mientras que el de los gobiernos locales registró una caída de 1,6%.

GSN: Ingresos corrientes totales

| | Millones de Soles | | Var. % |
|-----------------------------------|-------------------|---------------------|------------|
| | Prom. 2011-2014 | Prom. 1T2012-4T2015 | |
| 1. Gobiernos Regionales | 16 749 | 18 122 | 8,2 |
| 2. Gobiernos Locales | 18 122 | 17 832 | -1,6 |
| 3. Gobiernos Subnacionales | 34 871 | 35 954 | 3,1 |

Nota: Para el cálculo se ha considerado el promedio del 4T2015 más los 15 trimestres previos.

Datos preliminares.

Fuente: SIAF-MEF.

¹² Los ingresos corrientes totales de los Gobiernos Regionales o Gobiernos Locales comprende a) los ingresos tributarios, b) ingresos no tributarios, y c) transferencias corrientes.

III. Avance respecto de la Regla Fiscal de Saldo de Deuda Total

La Regla Fiscal del Saldo de Deuda Total se determina de acuerdo al literal a) del artículo 7° de la Ley N° 30099, el cual establece que la relación entre el Saldo de Deuda Total y el promedio de los Ingresos Corrientes Totales de los últimos 4 años no puede ser superior al 100%. Para el cálculo del saldo de deuda total, no se considerará aquella deuda exigible y deuda real que haya sido reconocida dentro del saldo de deuda proveniente de pasivos de los balances generales, evitando así duplicar su registro.

Regla Fiscal de Saldo de Deuda Total para los Gobiernos Regionales y Gobiernos Locales

| Cálculo | Límite |
|---|--------------|
| $\frac{\text{Saldo de Deuda Total (SDT}_t\text{)}}{\text{Ingresos Corrientes Totales (ICT) Prom. de 4 años}}$ | $\leq 100\%$ |

Donde t: período de análisis.

Para el cálculo de la Regla Fiscal de Saldo de Deuda Total de cada uno de los Gobiernos Regionales y Locales en el presente Reporte Trimestral, se utiliza la información disponible, registrados y reportados por los gobiernos regionales y locales al Sistema de Integrado de Administración Financiera (SIAF) y al Sistema de Integración Contable de la Nación (SICON). Así como la información proporcionada por la Superintendencia Nacional de Aduanas y de Administración Tributaria (SUNAT) y la Superintendencia de Banca, Seguros y AFP (SBS).

Para los gobiernos subnacionales en conjunto, el Saldo de Deuda Total representa el 63,8% de los Ingresos Corrientes Totales, aumentado 0,4 puntos porcentuales con relación al cierre de 2014 (63,4%). El ratio de endeudamiento para los gobiernos regionales alcanza el 71,0% y para los gobiernos locales el 56,4%, **como consecuencia de un incremento en el saldo de deuda total de los gobiernos regionales y locales por un monto de S/ 825 millones**. Cabe resaltar que el ratio de endeudamiento ha disminuido en 3,5 puntos porcentuales en el caso de los gobiernos regionales, mientras que el de gobiernos locales se ha incrementado en 3,3 puntos porcentuales.

Avance respecto a la Regla Fiscal de Saldo de Deuda Total

| | 2014 | | | 2015 | | | Límite Anual Máximo |
|-----------------------------------|----------------|--------------------|--------------------------|------------------|------------------------|------------------------------|------------------------|
| | S/. Millones | | % | S/. Millones | | | |
| | SDT Al 2014 | Prom. 2011-2014 | SDT / Prom. 2011-2014 | SDT Al 4T2015 | Prom. 1T2012-4T2015 | SDT / Prom. 1T2012-4T2015 | |
| 1. Gobiernos Regionales | 12 477 | 16 749 | 74,5 | 12 873 | 18 122 | 71,0 | 100% |
| 2. Gobiernos Locales | 9 621 | 18 122 | 53,1 | 10 051 | 17 832 | 56,4 | 100% |
| 3. Gobiernos Subnacionales | 22 099 | 34 871 | 63,4 | 22 923 | 35 954 | 63,8 | 100% |

Nota: la evaluación del cumplimiento de la regla fiscal de saldo de deuda total a nivel consolidado para cada nivel de gobierno refleja un grado de cumplimiento promedio del conjunto.

Fuente: SIAF/MEF.

Al 4T2015 de los 26 gobiernos regionales, sobre la base de la información disponible, 22 GRs (84,6%) habrían cumplido con la regla fiscal de Saldo de Deuda Total, mientras que 4 GRs (15,4% del total) la habrían incumplido. En estos últimos, la relación entre el saldo de deuda total y el promedio de los ingresos corrientes totales se encuentra por encima del ratio de 100%. En este grupo se encuentran el GR de Amazonas (122,9%), Huánuco (120,4%), Lambayeque (120,0%) y San Martín (113,9%). Estos 4 GRs concentran el 24% (S/ 3 088 millones) del saldo de deuda total de los GRs en conjunto. Adicionalmente, se debe advertir que un grupo de 6 GRs se encuentran muy próximos a incumplir la regla fiscal (zona de riesgo): Tumbes (99,98%), Huancavelica (90,2%), Puno (89,6%), Cajamarca (88,3%), Piura (86,0%) y Junín (81,6%). En el Anexo se presenta el detalle del avance de cumplimiento de la Regla Fiscal del Saldo de Deuda Total para cada uno de los gobiernos regionales.

Cabe advertir que de los 4 GRs (Amazonas, Huánuco, Lambayeque y San Martín) que al cierre del 4T2015 incumplieron la regla fiscal de saldo de deuda total continúan presentando el mismo desempeño que en diciembre de 2014, sin embargo han mejorado ligeramente sus ratios con relación a diciembre de 2014¹³.

GRs: intervalos del ratio de la regla fiscal del saldo de deuda total

Límite Anual Máximo = 100%

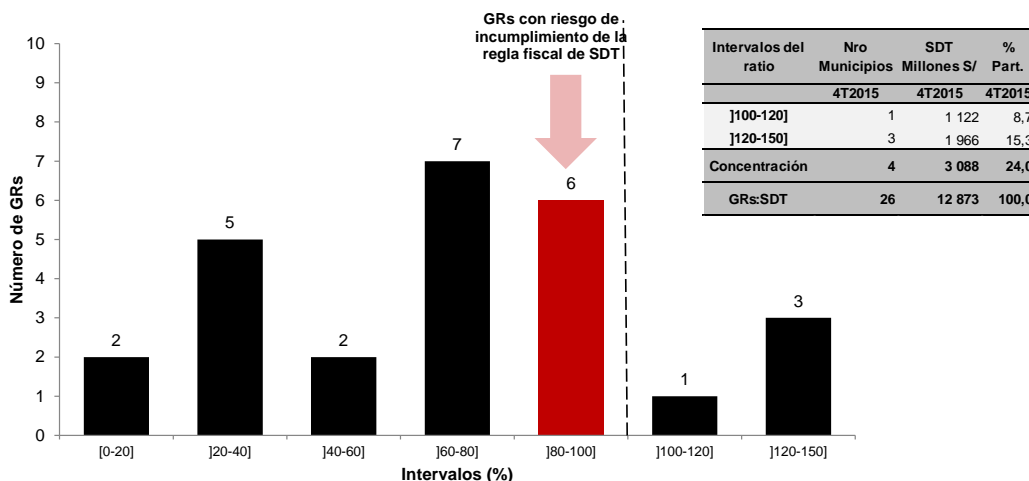

Fuente: DGCP-MEF, SUNAT y SBS y AFP.

De los 6 GRs que se encuentran en la zona de riesgo, 5 de estos han mantenido el mismo comportamiento con respecto a diciembre de 2014, sólo el GR de Tumbes que a diciembre no había cumplido con la regla fiscal ahora se encuentra en el límite de la regla con 99,98%.

Por otro lado, a través de la siguiente matriz, se evidencia que la mayor concentración de cumplimiento de la regla fiscal se da en el primer cuadrante, 21 GRs cumplieron con la Regla fiscal de SDT al cierre del 2014 y 4T2015, mientras los GRs que se encuentran en el cuadrante con el mismo desempeño del 2014 solo el GR de San Martín ha mejorado su ratio pasando de 122,5% en el 2014 a 113,9% al cierre del 4T2015.

GRs: Matriz de cumplimiento de la regla fiscal del saldo de deuda total

| Gobiernos Regionales | | | 4T2015 | | | | | | Total |
|----------------------|-----------|-----------|-----------|----------|----------|----------|-----------|------------|-----------|
| | | | Si Cumple | | | | No Cumple | | |
| | | | [0-20] |]20-40] |]40-60] |]60-80] |]80-100] |]100-120] | |
| 2014 | Si Cumple | [0-20] | 2 | | | | | | 2 |
| | |]20-40] | | 4 | | | | | 4 |
| | |]40-60] | | 1 | 2 | | | | 3 |
| | |]60-80] | | | | 7 | | | 7 |
| | |]80-100] | | | | | 5 | | 5 |
| | No Cumple |]100-120] | | | | | 1 | | 1 |
| |]120-150] | | | | | | 1 3 | 4 | |
| Total | | | 2 | 5 | 2 | 7 | 6 | 1 3 | 26 |

Fuente: DGCP-MEF, SUNAT y SBS y AFP.

En el caso de los gobiernos locales, al 4T2015, 1 724 GLs de los 1 867 existentes (92,3%) presentan un ratio por debajo del límite establecido de 100%, sólo 110 GLs (76 GLs persisten en el incumplimiento, 33 GLs que cumplían la regla en el 2014 no la habrían cumplido al cierre del 4T2015 y el MD del Rímac que fue omiso en la evaluación del 2014, muestra incumplimiento de la regla) no cumplen con esta regla fiscal. Cabe indicar que 33 GLs no se encuentran sujetos a la evaluación de la presente regla fiscal debido a que no se cuenta con la información necesaria para determinar su regla

¹³ GR de Amazonas de 135,5% a 122,9%; GR de Huánuco de 127,2% a 120,4%; GR de Lambayeque de 123,4% a 120,0%; y, San Martín de 122,5% a 113,9%.

fiscal dado que tienen menos de 7 años¹⁴ de creación. En el Anexo se presenta el detalle del avance de cumplimiento de la Regla Fiscal del Saldo de Deuda Total para cada uno de los gobiernos locales. Cabe anotar que en el 2014, había 109 GLs que incumplían la regla fiscal (de estos 76 GLs persisten en el incumplimiento y 33 GLs al 4T2015 cumplen con la regla fiscal) es decir al 4T2015 el número de GLs aumentó en uno.

De los 1 724 GLs que habrían cumplido la regla fiscal, 1 118 GLs (64,8%) muestran un ratio que se encuentra en un intervalo de 0 a 20%, tal como se puede apreciar en el gráfico. Habría que indicar que 95 GLs muestran un ratio por encima de 60% pero menor al límite establecido por la regla fiscal de 100%, de estos 35 GLs se encuentran muy próximos al incumplimiento de la regla fiscal (zona de riesgo).

GLs: intervalos del ratio de la regla fiscal del saldo de deuda total

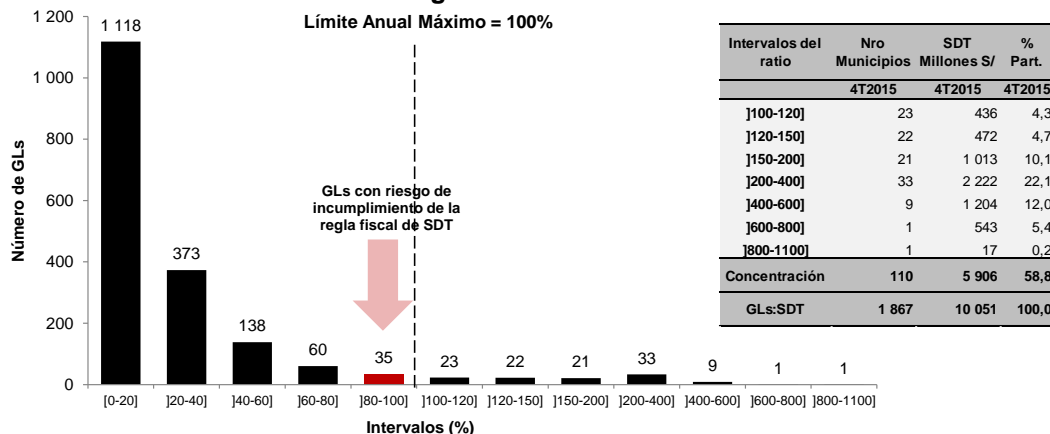

Fuente: DGCP-MEF, SUNAT y SBS y AFP.

Hay que resaltar que los 110 GLs que no habrían cumplido con la regla fiscal al 4T2015 concentran el 58,8% (S/ 5 906 millones) del saldo de deuda total de este nivel de gobierno. Destacan con mayores ratios la Municipalidad Distrital (MD) de San Juan de Siguan (937,1%) en Arequipa, MD de la Victoria (659,4%) en Lima, MD de Callhuahuacho (576,7%) en Apurímac, Municipalidad Provincial (MP) de Ferreñafe (567,3%) en Lambayeque, MD de Caja (458,2%) en Huancavelica y MP de Chiclayo (453,6%) en Lambayeque.

Por otro lado, a través de la siguiente matriz, se evidencia que de los 39 GLs que se encontraban próximos al incumplimiento de la regla fiscal al cierre de diciembre de 2014, 15 GLs mantienen el mismo status al cierre del 4T2015, 8 GLs habrían incumplido la regla y los 16 GLs restantes habrían mejorado su ratio a menos de 80%. Asimismo, la mayor concentración del cumplimiento de la regla fiscal se da en el primer cuadrante, 1 691 GLs habrían cumplido con la Regla fiscal de SDT al cierre del 2014 y 4T2015, de estos 7 GLs que en el 2014 presentaban ratios por debajo del 60% ahora se encontrarían muy próximo al límite establecido de 100%. Finalmente, en diciembre de 2014, 33 municipalidades que incumplían la Regla fiscal de SDT, si la cumplen al cierre del 4T2015, entre estas las MD de Quinjalca¹⁵ y MD de Trita¹⁶ en Amazonas que redujeron significativamente sus saldos de deuda provenientes de pasivos permitiendo que sus ratios se ubiquen en los rangos de 0-20%.

¹⁴ Tercera Disposición Complementaria Modificatoria de la Ley N° 30281, Ley de Presupuesto del Sector Público para el Año Fiscal 2015.

¹⁵ Paso de 471,7% en el 2014 a 3,3% al cierre del 4T2015.

¹⁶ Pasó de 396,1% en el 2014 a 0,4% al cierre del 4T2015.

GLs: Matriz de cumplimiento de la regla fiscal del saldo de deuda total

| Gobiernos Locales | | 4T2015 | | | | | | | | | | | Total | | |
|-------------------|-----------|-----------|---------|---------|---------|----------|-----------|-----------|-----------|-----------|-----------|-----------|-------|------------|-------|
| | | Si Cumple | | | | | No Cumple | | | | | | | | |
| | | [0-20] | [20-40] | [40-60] | [60-80] | [80-100] | [100-120] | [120-150] | [150-200] | [200-400] | [400-600] | [600-800] | | [800-1100] | |
| 2014 | Si Cumple | [0-20] | 1 028 | 147 | 18 | 1 | 5 | 3 | 2 | 1 | 5 | | | 1 | 1 211 |
| | | [20-40] | 49 | 200 | 54 | 5 | | 1 | 2 | 1 | | | | | 312 |
| | | [40-60] | 12 | 13 | 46 | 22 | 2 | 1 | | | 1 | | | | 97 |
| | | [60-80] | 9 | 4 | 9 | 26 | 10 | 6 | | | 1 | | | | 65 |
| | | [80-100] | 2 | 3 | 6 | 5 | 15 | 4 | 3 | | 1 | | | | 39 |
| | No Cumple | [100-120] | 4 | 1 | 2 | | 1 | 7 | 5 | 1 | | | | | 21 |
| | | [120-150] | 6 | 2 | 2 | 1 | | | 10 | 5 | | | | | 26 |
| | | [150-200] | 4 | 3 | | | | | | 13 | | | | | 24 |
| | | [200-400] | 3 | | 1 | | 2 | | | | 21 | 4 | | | 31 |
| | | [400-600] | 1 | | | | | | | | | 5 | | | 6 |
| | | [600-800] | | | | | | | | | | | 1 | | 1 |
| | Omiso | [60-80] | | | | | | 1 | | | | | | | 1 |
| | Total | | | 1 118 | 373 | 138 | 60 | 35 | 23 | 22 | 21 | 33 | 9 | 1 | 1 |

Fuente: DGCP-MEF, SUNAT y SBS y AFP.

Cabe indicar que el MEF hará un seguimiento continuo y exhaustivo de la deuda subnacional y de los compromisos que vienen asumiendo los GRs y GLs, en el marco de la promoción de grandes proyectos de inversión pública y pública privada, en un contexto donde los recursos provenientes de canon, sobrecanon, regalía minera y FOCAM están decreciendo, que podrían comprometer la salud financiera de estos dos niveles gobiernos.

En el Anexo se presenta el detalle del avance de cumplimiento de la Regla Fiscal del Saldo de Deuda Total para los 30 gobiernos locales que tienen mayor Saldo de Deuda Total al 4T2015.

IV. Avance respecto de la Meta de Convergencia de la Regla Fiscal de Saldo de Deuda Total

De conformidad con el numeral 39.3 del artículo 3 del Reglamento de la Ley N° 30099, LFRTF¹⁷ el presente reporte debe contener una evaluación trimestral de las metas de convergencia al cumplimiento de las reglas fiscales, considerando la implementación gradual de la obligación de presentar el Informe Multianual de Gestión Fiscal (IMGF). Con relación a este último punto, la LFRTF, su Reglamento y la Resolución Ministerial N° 338-2014-EF/15 establecen que las Metas de Convergencia para el cumplimiento de las Reglas Fiscales de los Gobiernos Regionales y Locales se encuentran contenidas en los IMGF.

En el 2015, de acuerdo a los criterios de selección gradual, estaban obligados a elaborar y presentar el IMGF 382 gobiernos subnacionales (26 gobiernos regionales y 356 gobiernos locales). Al respecto, 380 gobiernos subnacionales cumplieron con esta obligación, siendo omisos a la presentación del IMGF la Municipalidad de Distrital del Rímac (Lima) y la Municipalidad de la Victoria (Lambayeque), a las cuales les corresponde cumplir con la regla fiscal.

De los 380 gobiernos subnacionales que presentaron el IMGF, se han establecido metas de convergencia para la regla fiscal de Saldo de Deuda Total a 5 GRs y 45 GLs, en razón a que a diciembre del 2014 no cumplieron con la regla fiscal. Al 4T2015, 4 de los 5 GRs (GR de Amazonas, Huánuco, San Martín y Tumbes) estarían cumpliendo con la meta de convergencia al cumplimiento de la regla fiscal, en tanto el GR de Lambayeque habría incumplido la regla fiscal (120,0%) y la meta de convergencia a la regla fiscal de SDT (117,3%). Cabe resaltar que el GR de Tumbes, al cierre del 4T2015, habría cumplido la meta de convergencia (133,1%) y la regla fiscal (99,98%).

¹⁷ Aprobado por el Decreto Supremo N° 104-2014-EF.

**5 GRs: Evaluación de la regla fiscal de SDT con la meta de convergencia**

| N° | Gobiernos Regionales | 2014 | | 4T2015 | | Meta de Convergencia (MC) 2015 | |
|----|----------------------|-----------------|--------------------------------------|-----------------|--------------------------------------|--------------------------------|-----------------------------------|
| | | SDT/Prom. ICT % | Cumplimiento con relación a la Regla | SDT/Prom. ICT % | Cumplimiento con relación a la Regla | Meta anual % | Cumplimiento con relación a la MC |
| 1 | Amazonas | 135,5 | No Cumple | 122,9 | No Cumple | 128,7 | Si Cumple |
| 2 | Huánuco | 127,2 | No Cumple | 120,4 | No Cumple | 120,9 | Si Cumple |
| 3 | Lambayeque | 123,4 | No Cumple | 120,0 | No Cumple | 117,3 | No Cumple |
| 4 | San Martín | 122,5 | No Cumple | 113,9 | No Cumple | 116,4 | Si Cumple |
| 5 | Tumbes | 140,1 | No Cumple | 99,98 | Si Cumple | 133,1 | Si Cumple |

Nota: Estimado es el ratio establecido para la meta de convergencia.

Fuente: DGCP-MEF, SUNAT y SBS y AFP.

Por otro lado, de los 45 GLs que presentan metas de convergencia, 15 GLs cumplieron con la meta de convergencia establecida, de estos 11 GLs cumplieron además la regla fiscal de Saldo de Deuda Total. Y los otros 4 GLs restantes son: MD de San Martín de Porres (424,3%) y la MD de Breña (408,6%) ambos en Lima, La MP del Callao (334,6%), y la MD de San Juan de Lurigancho (150,1%) también en Lima.

45 GLs: Evaluación de la regla fiscal de SDT con la meta de convergencia

| N° | UBIGEO | Municipalidad | 2014 | | 4T2015 | | Meta de Convergencia (MC) 2015 | |
|----|--------|---|-----------------|--------------------------------------|-----------------|--------------------------------------|--------------------------------|-----------------------------------|
| | | | SDT/Prom. ICT % | Cumplimiento con relación a la Regla | SDT/Prom. ICT % | Cumplimiento con relación a la Regla | Meta anual % | Cumplimiento con relación a la MC |
| 1 | 150115 | MUNICIPALIDAD DISTRITAL DE LA VICTORIA | 633,2 | No Cumple | 659,4 | No Cumple | 601,6 | No Cumple |
| 2 | 140101 | MUNICIPALIDAD PROVINCIAL DE CHICLAYO | 437,2 | No Cumple | 453,6 | No Cumple | 415,3 | No Cumple |
| 3 | 190111 | MUNICIPALIDAD DISTRITAL DE TINYAHUARCO | 244,7 | No Cumple | 434,9 | No Cumple | 232,5 | No Cumple |
| 4 | 150135 | MUNICIPALIDAD DISTRITAL DE SAN MARTIN DE PORRES | 458,8 | No Cumple | 424,3 | No Cumple | 435,9 | Si Cumple |
| 5 | 150105 | MUNICIPALIDAD DISTRITAL DE BREÑA | 566,8 | No Cumple | 408,6 | No Cumple | 538,4 | Si Cumple |
| 6 | 140103 | MUNICIPALIDAD DISTRITAL DE ETEN | 343,8 | No Cumple | 387,9 | No Cumple | 326,6 | No Cumple |
| 7 | 140104 | MUNICIPALIDAD DISTRITAL DE ETEN PUERTO | 341,2 | No Cumple | 383,7 | No Cumple | 324,2 | No Cumple |
| 8 | 070103 | MUNICIPALIDAD DISTRITAL DE CARMEN DE LA LEGUA REYNOSO | 326,4 | No Cumple | 359,8 | No Cumple | 310,1 | No Cumple |
| 9 | 140105 | MUNICIPALIDAD DISTRITAL DE JOSE LEONARDO ORTIZ | 332,8 | No Cumple | 355,8 | No Cumple | 316,2 | No Cumple |
| 10 | 070102 | MUNICIPALIDAD DISTRITAL DE BELLAVISTA | 320,4 | No Cumple | 352,3 | No Cumple | 304,3 | No Cumple |
| 11 | 140115 | MUNICIPALIDAD DISTRITAL DE ZAÑA | 305,4 | No Cumple | 349,5 | No Cumple | 290,1 | No Cumple |
| 12 | 070101 | MUNICIPALIDAD PROVINCIAL DEL CALLAO | 366,4 | No Cumple | 334,6 | No Cumple | 348,1 | Si Cumple |
| 13 | 150112 | MUNICIPALIDAD DISTRITAL DE INDEPENDENCIA | 276,6 | No Cumple | 299,7 | No Cumple | 262,8 | No Cumple |
| 14 | 140111 | MUNICIPALIDAD DISTRITAL DE PICSÍ | 232,7 | No Cumple | 294,8 | No Cumple | 221,1 | No Cumple |
| 15 | 150120 | MUNICIPALIDAD DISTRITAL DE MAGDALENA DEL MAR | 260,2 | No Cumple | 272,8 | No Cumple | 247,2 | No Cumple |
| 16 | 030101 | MUNICIPALIDAD PROVINCIAL DE ABANCAY | 248,2 | No Cumple | 264,2 | No Cumple | 235,8 | No Cumple |
| 17 | 150139 | MUNICIPALIDAD DISTRITAL DE SANTA ROSA | 253,5 | No Cumple | 261,5 | No Cumple | 240,8 | No Cumple |
| 18 | 140108 | MUNICIPALIDAD DISTRITAL DE MONSEFU | 260,1 | No Cumple | 260,8 | No Cumple | 247,1 | No Cumple |
| 19 | 150104 | MUNICIPALIDAD DISTRITAL DE BARRANCO | 240,6 | No Cumple | 255,7 | No Cumple | 228,6 | No Cumple |
| 20 | 140113 | MUNICIPALIDAD DISTRITAL DE REQUE | 250,1 | No Cumple | 248,8 | No Cumple | 237,6 | No Cumple |
| 21 | 150110 | MUNICIPALIDAD DISTRITAL DE COMAS | 214,1 | No Cumple | 230,2 | No Cumple | 203,4 | No Cumple |
| 22 | 110101 | MUNICIPALIDAD PROVINCIAL DE ICA | 189,8 | No Cumple | 200,0 | No Cumple | 180,3 | No Cumple |
| 23 | 120117 | MUNICIPALIDAD DISTRITAL DE HUALHUAS | 179,5 | No Cumple | 196,6 | No Cumple | 170,6 | No Cumple |
| 24 | 150111 | MUNICIPALIDAD DISTRITAL DE EL AGUSTINO | 156,8 | No Cumple | 188,1 | No Cumple | 149,0 | No Cumple |
| 25 | 150133 | MUNICIPALIDAD DISTRITAL DE SAN JUAN DE MIRAFLORES | 169,4 | No Cumple | 177,2 | No Cumple | 160,9 | No Cumple |
| 26 | 090106 | MUNICIPALIDAD DISTRITAL DE HUACHOCOLPA | 170,8 | No Cumple | 169,2 | No Cumple | 162,2 | No Cumple |
| 27 | 150143 | MUNICIPALIDAD DISTRITAL DE VILLA MARIA DEL TRIUNFO | 157,4 | No Cumple | 164,9 | No Cumple | 149,5 | No Cumple |
| 28 | 150132 | MUNICIPALIDAD DISTRITAL DE SAN JUAN DE LURIGANCHO | 160,0 | No Cumple | 150,1 | No Cumple | 152,0 | Si Cumple |
| 29 | 130106 | MUNICIPALIDAD DISTRITAL DE LAREDO | 125,6 | No Cumple | 140,3 | No Cumple | 119,3 | No Cumple |
| 30 | 040101 | MUNICIPALIDAD PROVINCIAL DE AREQUIPA | 133,9 | No Cumple | 135,6 | No Cumple | 127,2 | No Cumple |
| 31 | 150107 | MUNICIPALIDAD DISTRITAL DE CHACLACAYO | 128,3 | No Cumple | 131,0 | No Cumple | 121,9 | No Cumple |
| 32 | 100101 | MUNICIPALIDAD PROVINCIAL DE HUANUCO | 109,0 | No Cumple | 118,1 | No Cumple | 103,5 | No Cumple |
| 33 | 150113 | MUNICIPALIDAD DISTRITAL DE JESUS MARIA | 118,0 | No Cumple | 113,6 | No Cumple | 112,1 | No Cumple |
| 34 | 200110 | MUNICIPALIDAD DISTRITAL DE LA UNION | 113,8 | No Cumple | 112,3 | No Cumple | 108,1 | No Cumple |
| 35 | 120124 | MUNICIPALIDAD DISTRITAL DE PARIHUANCA | 254,9 | No Cumple | 87,0 | Si Cumple | 242,2 | Si Cumple |
| 36 | 140109 | MUNICIPALIDAD DISTRITAL DE NUEVA ARICA | 208,7 | No Cumple | 55,4 | Si Cumple | 198,3 | Si Cumple |
| 37 | 140102 | MUNICIPALIDAD DISTRITAL DE CHONGOYAPE | 141,4 | No Cumple | 31,6 | Si Cumple | 134,3 | Si Cumple |
| 38 | 120122 | MUNICIPALIDAD DISTRITAL DE INGENIO | 156,6 | No Cumple | 21,3 | Si Cumple | 148,8 | Si Cumple |
| 39 | 010101 | MUNICIPALIDAD PROVINCIAL DE CHACHAPOYAS | 386,1 | No Cumple | 12,2 | Si Cumple | 366,8 | Si Cumple |
| 40 | 060110 | MUNICIPALIDAD DISTRITAL DE MATARA | 127,7 | No Cumple | 9,9 | Si Cumple | 121,3 | Si Cumple |
| 41 | 010106 | MUNICIPALIDAD DISTRITAL DE CHUQUIBAMBA | 177,6 | No Cumple | 9,1 | Si Cumple | 168,7 | Si Cumple |
| 42 | 010116 | MUNICIPALIDAD DISTRITAL DE OLLEROS | 120,6 | No Cumple | 8,5 | Si Cumple | 114,5 | Si Cumple |
| 43 | 010111 | MUNICIPALIDAD DISTRITAL DE LEVANTO | 142,8 | No Cumple | 3,7 | Si Cumple | 135,7 | Si Cumple |
| 44 | 130110 | MUNICIPALIDAD DISTRITAL DE SIMBAL | 297,5 | No Cumple | 3,4 | Si Cumple | 282,6 | Si Cumple |
| 45 | 010117 | MUNICIPALIDAD DISTRITAL DE QUINJALCA | 471,7 | No Cumple | 3,3 | Si Cumple | 448,1 | Si Cumple |

Nota: Estimado es el ratio establecido para la meta de convergencia.

Fuente: DGCP-MEF, SUNAT y SBS y AFP.

Finalmente, en el mes de mayo del 2016 se publicará el Informe Anual de Evaluación del Cumplimiento de las Reglas Fiscales correspondiente al año fiscal 2015, primer año de mandato de la presente administración subnacional. Aquellos GR y GL que hayan incumplido con las reglas fiscales y sus

respectivas metas de convergencia, establecidas en el IMGF, no podrán¹⁸ acceder a los recursos del FONIPREL, ni a operaciones de endeudamiento de corto plazo con ninguna entidad financiera nacional. Asimismo, las entidades del Gobierno Nacional no podrán suscribir convenios con estos gobiernos regionales y gobiernos locales, destinados a la ejecución de proyectos de inversión pública que se financien con transferencias de partidas. Si dentro del mismo periodo de mandato se verifica un incumplimiento de al menos dos años consecutivos, el gobernador regional o alcalde, según corresponda, deberá sustentar ante el Congreso de la República las razones del incumplimiento y las medidas correctivas a adoptar.

V. Reflexiones Finales

- Dada la disponibilidad de la información se evidenció que para el **caso de los GRs**, la deuda que tienen las unidades ejecutoras por deuda exigible y deuda real incrementa significativamente el saldo de deuda total de este nivel de gobierno, 61% del SDT. Hay que advertir que la deuda exigible y la deuda real de los gobiernos subnacionales se componen de principal e intereses, estos últimos representan el 75,8% y 97,2% respectivamente, agravando la situación de estas entidades. Al 4T2015, la deuda de las unidades ejecutoras representa el 59,6% del SDT de los GRs, de estos el 57,1% por concepto de intereses.

GSN: Deuda Exigible y Deuda Real

| | Deuda Exigible S/ Millones | | | | | Deuda Real S/ Millones | | | | | S/ Millones | | | S/ Millones 4T2015 | Part. % | |
|----------------------|-------------------------------|--------------|------------------|------------|--------------|---------------------------|--------------|------------------|--------------|--------------|--------------|--------------|------------------|-----------------------|-------------|-----|
| | 4T2015 | | | | | 4T2015 | | | | | 4T2015 | | | | | SDT |
| | Pliego | | Unidad Ejecutora | | | Pliego | | Unidad Ejecutora | | | Pliego | | Unidad Ejecutora | | | |
| | Principal | Intereses | Principal | Intereses | Total | Principal | Intereses | Principal | Intereses | Total | Principal | Intereses | | | | |
| Gobiernos Regionales | 12 | 61 | 149 | 580 | 801 | 3 | 114 | 95 | 6 842 | 7 053 | 189 | 7 666 | 7 855 | 12 873 | 61,0 | |
| Gobiernos Locales | 480 | 1 365 | 0 | 0 | 1 845 | 175 | 2 497 | 0 | 0 | 2 672 | 4 517 | 0 | 4 517 | 10 051 | 44,9 | |
| TOTAL | 492 | 1 425 | 149 | 580 | 2 647 | 178 | 2 611 | 95 | 6 842 | 9 725 | 4 706 | 7 666 | 12 372 | 22 923 | 54,0 | |

Fuente: SBS y SUNAT.

Al profundizar el análisis para las 20 unidades ejecutoras con mayor deuda exigible y las 20 unidades ejecutoras con mayor deuda real se observa que éstas concentran el 68,6% y 62,3% del total de deuda exigible y deuda real respectivamente. Estas unidades ejecutoras estarían incumpliendo con sus compromisos con las Entidades del Estado (ONP, EsSALUD, SUNAT y otros), en el caso de la deuda exigible; y con las respectivas aportaciones a las AFP, en el caso de la deuda real. Asimismo, un total de 8 unidades ejecutoras, 7 del sector educación y 1 del sector salud están presentes en ambas relaciones.

GRs: Deuda exigible de las Principales Unidades Ejecutoras

| NRO | ENTIDAD | GOBIERNOS REGIONALES | S/ Millones | | | | Deuda Exigible |
|-----------------------|---|-------------------------|-------------|-----------|-----------------|------------|-------------------|
| | | | Pliego | | UNID. Ejecutora | | |
| | | | Principal | Intereses | Principal | Intereses | |
| 1 | REGION AREQUIPA-SEDE CENTRAL | AREQUIPA | 11 | 60 | 0 | 0 | 70 |
| 2 | REGION PIURA-EDUCACION | PIURA | 0 | 0 | 7 | 38 | 45 |
| 3 | REGION PIURA-EDUCACION LUCIANO CASTILLO COLONNA | PIURA | 0 | 0 | 6 | 38 | 44 |
| 4 | REGION HUANUCO-EDUCACION | HUANUCO | 0 | 0 | 5 | 38 | 43 |
| 5 | REGION PASCO-EDUCACION | PASCO | 0 | 0 | 5 | 34 | 39 |
| 6 | REGION PUNO-EDUCACION PUNO | PUNO | 0 | 0 | 6 | 30 | 36 |
| 7 | REGION PUNO-EDUCACION SAN ROMAN | PUNO | 0 | 0 | 5 | 26 | 31 |
| 8 | REGION AYACUCHO-EDUCACION | AYACUCHO | 0 | 0 | 5 | 23 | 28 |
| 9 | REGION ANCASH-EDUCACION ANCASH | ANCASH | 0 | 0 | 4 | 22 | 26 |
| 10 | REGION AREQUIPA-EDUCACION | AREQUIPA | 0 | 0 | 5 | 19 | 25 |
| 11 | REGION SAN MARTIN-EDUCACION | SAN MARTIN | 0 | 0 | 3 | 20 | 23 |
| 12 | REGION AMAZONAS-EDUCACION | AMAZONAS | 0 | 0 | 2 | 17 | 20 |
| 13 | REGION HUANCAVELICA-EDUCACION | HUANCAVELICA | 0 | 0 | 3 | 16 | 19 |
| 14 | REGION ANCASH-EDUCACION HUARI | ANCASH | 0 | 0 | 3 | 16 | 19 |
| 15 | REGION PUNO-EDUCACION AZANGARO | PUNO | 0 | 0 | 2 | 13 | 15 |
| 16 | REGION UCAYALI-EDUCACION | UCAYALI | 0 | 0 | 3 | 12 | 15 |
| 17 | REGION ANCASH-EDUCACION POMABAMBA | ANCASH | 0 | 0 | 3 | 11 | 13 |
| 18 | REGION SAN MARTIN-EDUCACION BAJO MAYO | SAN MARTIN | 0 | 0 | 3 | 10 | 13 |
| 19 | REGION TUMBES-EDUCACION | TUMBES | 0 | 0 | 4 | 8 | 12 |
| 20 | REGION PUNO-SALUD PUNO | PUNO | 0 | 0 | 1 | 10 | 12 |
| PRIMERAS 20 | | | 11 | 60 | 77 | 402 | 550 |
| Deuda Exigible | | | 12 | 61 | 149 | 580 | 801 |
| % TOTAL | | | | | | | 68,6 |

Fuente: SUNAT.

¹⁸ Estas medidas correctivas están establecidas en el numeral 8.4 del artículo 8 de la Ley N° 30099.

Asimismo, si además de la evaluación de la posición financiera de los gobiernos regionales y locales, que considera la deuda ya contraída así como los ingresos ya generados, que abarca el presente informe, se incluyen los compromisos a futuro crecientes que se vienen asumiendo en el marco de la promoción de grandes proyectos de inversión pública y pública privada, así como de diversas modalidades de ejecución como Obras por Impuestos. Estos compromisos futuros crecientes, en un contexto donde los recursos provenientes de canon, sobrecanon, regalía minera y FOCAM están decreciendo, podrían comprometer la salud financiera de estos gobiernos. Esto amerita un seguimiento continuo y exhaustivo de la deuda subnacional y de los compromisos que vienen asumiendo, así como la evaluación de medidas que reduzcan este riesgo de insostenibilidad en estos gobiernos en el corto y mediano plazo.

GRs: Deuda real

| NRO | ENTIDAD | GOBIERNOS REGIONALES | S/ Millones | | | | Deuda Real |
|--------------------|---|-------------------------|-------------|------------|-----------------|--------------|---------------|
| | | | Pliego | | UNID. Ejecutora | | |
| | | | Principal | Intereses | Principal | Intereses | |
| 1 | REGION HUANUCO-EDUCACION | HUANUCO | 0 | 0 | 4 | 533 | 536 |
| 2 | REGION LAMBAYEQUE-EDUCACION CHICLAYO | LAMBAYEQUE | 0 | 0 | 4 | 467 | 471 |
| 3 | REGION PIURA-EDUCACION | PIURA | 0 | 0 | 2 | 313 | 315 |
| 4 | REGION PUNO-EDUCACION PUNO | PUNO | 0 | 0 | 3 | 299 | 302 |
| 5 | REGION HUANCVELICA-EDUCACION | HUANCVELICA | 0 | 0 | 4 | 288 | 291 |
| 6 | REGION CUSCO-EDUCACION | CUSCO | 0 | 0 | 3 | 278 | 281 |
| 7 | REGION CAJAMARCA-EDUCACION CAJAMARCA | CAJAMARCA | 0 | 0 | 2 | 234 | 236 |
| 8 | REGION LA LIBERTAD-EDUCACION | LA LIBERTAD | 0 | 0 | 3 | 223 | 226 |
| 9 | REGION TUMBES-EDUCACION | TUMBES | 0 | 0 | 4 | 193 | 198 |
| 10 | REGION APURIMAC-EDUCACION APURIMAC | APURIMAC | 0 | 0 | 1 | 180 | 182 |
| 11 | REGION UCAYALI-EDUCACION | UCAYALI | 0 | 0 | 4 | 171 | 175 |
| 12 | REGION LORETO-EDUCACION | LORETO | 0 | 0 | 4 | 157 | 161 |
| 13 | REGION SAN MARTIN-EDUCACION HUALLAGA CENTRAL | SAN MARTIN | 0 | 0 | 1 | 154 | 155 |
| 14 | REGION PIURA-EDUCACION LUCIANO CASTILLO COLONNA | PIURA | 0 | 0 | 2 | 148 | 150 |
| 15 | REGION SAN MARTIN-EDUCACION BAJO MAYO | SAN MARTIN | 0 | 0 | 1 | 139 | 140 |
| 16 | REGION ANCASH-EDUCACION SANTA | ANCASH | 0 | 0 | 1 | 136 | 137 |
| 17 | REGION CAJAMARCA-EDUCACION CHOTA | CAJAMARCA | 0 | 0 | 3 | 129 | 132 |
| 18 | REGION PIURA-SALUD | PIURA | 0 | 0 | 0 | 115 | 115 |
| 19 | REGION MOQUEGUA-EDUCACION | MOQUEGUA | 0 | 0 | 1 | 98 | 99 |
| 20 | REGION JUNIN-SALUD EL CARMEN | JUNIN | 0 | 0 | 0 | 89 | 90 |
| PRIMERAS 20 | | | 0 | 0 | 48 | 4 344 | 4 392 |
| Deuda Real | | | 3 | 114 | 95 | 6 842 | 7 053 |
| % TOTAL | | | | | | | 62,3 |

Fuente: SBS.



VI. Anexos

Tabla N°1
Gobiernos Regionales: Regla fiscal de Saldo de Deuda Total al 4T2015

| N° | Gobiernos Regionales | SDT | | Ratio | | Cumplimiento con relación a la Regla | | Meta de Convergencia (MC) 2015 | |
|--------------|---------------------------------|-----------------|---------------|-------------|-------------|--------------------------------------|------------------|--------------------------------|-----------------------------------|
| | | Millones de S/. | | % | | 2014 | 4T2015 | Meta anual % | Cumplimiento con relación a la MC |
| | | 2014 | 4T2015 | 2014 | 4T2015 | | | | |
| 1 | GOBIERNO REGIONAL CAJAMARCA | 1 019 | 1 025 | 94,7 | 88,3 | Si Cumple | Si Cumple | 100,0 | Si Cumple |
| 2 | GOBIERNO REGIONAL PIURA | 926 | 999 | 87,9 | 86,0 | Si Cumple | Si Cumple | 100,0 | Si Cumple |
| 3 | GOBIERNO REGIONAL PUNO | 872 | 915 | 92,1 | 89,6 | Si Cumple | Si Cumple | 100,0 | Si Cumple |
| 4 | GOBIERNO REGIONAL LA LIBERTAD | 826 | 882 | 74,3 | 73,7 | Si Cumple | Si Cumple | 100,0 | Si Cumple |
| 5 | GOBIERNO REGIONAL LAMBAYEQUE | 751 | 821 | 123,4 | 120,0 | No Cumple | No Cumple | 117,3 | No Cumple |
| 6 | GOBIERNO REGIONAL SAN MARTIN | 777 | 802 | 122,5 | 113,9 | No Cumple | No Cumple | 116,4 | Si Cumple |
| 7 | GOBIERNO REGIONAL ANCASH | 781 | 794 | 77,3 | 73,5 | Si Cumple | Si Cumple | 100,0 | Si Cumple |
| 8 | GOBIERNO REGIONAL JUNIN | 677 | 738 | 81,6 | 81,6 | Si Cumple | Si Cumple | 100,0 | Si Cumple |
| 9 | GOBIERNO REGIONAL HUANUCO | 653 | 696 | 127,2 | 120,4 | No Cumple | No Cumple | 120,9 | Si Cumple |
| 10 | GOBIERNO REGIONAL CUSCO | 678 | 688 | 49,5 | 48,0 | Si Cumple | Si Cumple | 100,0 | Si Cumple |
| 11 | GOBIERNO REGIONAL LORETO | 597 | 597 | 66,0 | 61,3 | Si Cumple | Si Cumple | 100,0 | Si Cumple |
| 12 | GOBIERNO REGIONAL AREQUIPA | 628 | 591 | 67,4 | 61,1 | Si Cumple | Si Cumple | 100,0 | Si Cumple |
| 13 | GOBIERNO REGIONAL HUANCAVELICA | 442 | 482 | 93,2 | 90,2 | Si Cumple | Si Cumple | 100,0 | Si Cumple |
| 14 | GOBIERNO REGIONAL AMAZONAS | 447 | 449 | 135,5 | 122,9 | No Cumple | No Cumple | 128,7 | Si Cumple |
| 15 | GOBIERNO REGIONAL APURIMAC | 308 | 378 | 70,5 | 77,9 | Si Cumple | Si Cumple | 100,0 | Si Cumple |
| 16 | GOBIERNO REGIONAL TUMBES | 304 | 320 | 140,1 | 100,0 | No Cumple | Si Cumple | 133,1 | Si Cumple |
| 17 | GOBIERNO REGIONAL UCAYALI | 302 | 298 | 71,8 | 66,3 | Si Cumple | Si Cumple | 100,0 | Si Cumple |
| 18 | GOBIERNO REGIONAL LIMA | 261 | 276 | 35,2 | 34,0 | Si Cumple | Si Cumple | 100,0 | Si Cumple |
| 19 | GOBIERNO REGIONAL DEL CALLAO | 333 | 272 | 47,1 | 35,2 | Si Cumple | Si Cumple | 100,0 | Si Cumple |
| 20 | GOBIERNO REGIONAL AYACUCHO | 253 | 217 | 38,1 | 29,6 | Si Cumple | Si Cumple | 100,0 | Si Cumple |
| 21 | GOBIERNO REGIONAL MOQUEGUA | 213 | 215 | 78,9 | 77,9 | Si Cumple | Si Cumple | 100,0 | Si Cumple |
| 22 | GOBIERNO REGIONAL PASCO | 159 | 173 | 58,0 | 59,4 | Si Cumple | Si Cumple | 100,0 | Si Cumple |
| 23 | GOBIERNO REGIONAL TACNA | 133 | 134 | 37,1 | 36,6 | Si Cumple | Si Cumple | 100,0 | Si Cumple |
| 24 | GOBIERNO REGIONAL ICA | 79 | 76 | 12,6 | 11,1 | Si Cumple | Si Cumple | 100,0 | Si Cumple |
| 25 | GOBIERNO REGIONAL MADRE DE DIOS | 55 | 34 | 39,0 | 22,9 | Si Cumple | Si Cumple | 100,0 | Si Cumple |
| 26 | REGION LIMA METROPOLITANA | 5 | 1 | 17,8 | 3,9 | Si Cumple | Si Cumple | 100,0 | Si Cumple |
| TOTAL | | 12 477 | 12 873 | 74,5 | 71,0 | Si Cumple | Si Cumple | | |

Fuente: DGCP-MEF, SIAF-MEF, SUNAT, SBS y AFP.

Tabla N°2
Gobiernos Locales: Regla Fiscal de 30 GLs con mayor Saldo de Deuda Total al 4T2015

| N° | Departamento | Municipalidad | SDT | | Ratio | | Cumplimiento con relación a la Regla | | Meta de Convergencia (MC) 2015 | |
|----|--------------|---|-----------------|---------------|-------------|-------------|--------------------------------------|------------------|--------------------------------|-----------------------------------|
| | | | Millones de S/. | | % | | 2014 | 4T2015 | Meta anual % | Cumplimiento con relación a la MC |
| | | | 2014 | 4T2015 | 2014 | 4T2015 | | | | |
| 1 | LIMA | MUNICIPALIDAD PROVINCIAL DE LIMA | 1 091 | 896 | 87,0 | 69,9 | Si Cumple | Si Cumple | 100,0 | Si Cumple |
| 2 | CALLAO | MUNICIPALIDAD PROVINCIAL DEL CALLAO | 894 | 862 | 366,4 | 334,6 | No Cumple | No Cumple | 348,1 | Si Cumple |
| 3 | LIMA | MUNICIPALIDAD DISTRITAL DE LA VICTORIA | 516 | 543 | 633,2 | 659,4 | No Cumple | No Cumple | 601,6 | No Cumple |
| 4 | LAMBAYEQUE | MUNICIPALIDAD PROVINCIAL DE CHICLAYO | 419 | 450 | 437,2 | 453,6 | No Cumple | No Cumple | 415,3 | No Cumple |
| 5 | LIMA | MUNICIPALIDAD DISTRITAL DE SAN MARTIN DE PORRES | 404 | 387 | 458,8 | 424,3 | No Cumple | No Cumple | 435,9 | Si Cumple |
| 6 | ANCASH | MUNICIPALIDAD PROVINCIAL DE SANTA - CHIMBOTE | 194 | 203 | 163,3 | 175,9 | No Cumple | No Cumple | | |
| 7 | LIMA | MUNICIPALIDAD DISTRITAL DE SAN JUAN DE LURIGANCHO | 210 | 198 | 160,0 | 150,1 | No Cumple | No Cumple | 152,0 | Si Cumple |
| 8 | AREQUIPA | MUNICIPALIDAD PROVINCIAL DE AREQUIPA | 156 | 167 | 133,9 | 135,6 | No Cumple | No Cumple | 127,2 | No Cumple |
| 9 | LIMA | MUNICIPALIDAD DISTRITAL DE COMAS | 140 | 150 | 214,1 | 230,2 | No Cumple | No Cumple | 203,4 | No Cumple |
| 10 | CALLAO | MUNICIPALIDAD DISTRITAL DE BELLAVISTA | 133 | 145 | 320,4 | 352,3 | No Cumple | No Cumple | 304,3 | No Cumple |
| 11 | ICA | MUNICIPALIDAD PROVINCIAL DE ICA | 127 | 135 | 189,8 | 200,0 | No Cumple | No Cumple | 180,3 | No Cumple |
| 12 | ICA | MUNICIPALIDAD PROVINCIAL DE PISCO | 124 | 132 | 379,4 | 407,3 | No Cumple | No Cumple | | |
| 13 | LIMA | MUNICIPALIDAD DISTRITAL DE INDEPENDENCIA | 108 | 122 | 276,6 | 299,7 | No Cumple | No Cumple | 262,8 | No Cumple |
| 14 | LIMA | MUNICIPALIDAD DISTRITAL DE ATE - VITARTE | 114 | 109 | 84,1 | 75,2 | Si Cumple | Si Cumple | 100,0 | Si Cumple |
| 15 | LIMA | MUNICIPALIDAD DISTRITAL DE VILLA MARIA DEL TRIUNFO | 93 | 100 | 157,4 | 164,9 | No Cumple | No Cumple | 149,5 | No Cumple |
| 16 | LIMA | MUNICIPALIDAD DISTRITAL DE SAN JUAN DE MIRAFLORES | 89 | 97 | 169,4 | 177,2 | No Cumple | No Cumple | 160,9 | No Cumple |
| 17 | CALLAO | MUNICIPALIDAD DISTRITAL DE CARMEN DE LA LEGUA REYNOSO | 89 | 96 | 326,4 | 359,8 | No Cumple | No Cumple | 310,1 | No Cumple |
| 18 | LIMA | MUNICIPALIDAD DISTRITAL DE MAGDALENA DEL MAR | 86 | 95 | 260,2 | 272,8 | No Cumple | No Cumple | 247,2 | No Cumple |
| 19 | TACNA | MUNICIPALIDAD DISTRITAL DE ILABAYA | 27 | 91 | 38,7 | 159,0 | Si Cumple | No Cumple | | |
| 20 | LIMA | MUNICIPALIDAD DISTRITAL DE BREÑA | 113 | 88 | 566,8 | 408,6 | No Cumple | No Cumple | 538,4 | Si Cumple |
| 21 | LAMBAYEQUE | MUNICIPALIDAD DISTRITAL DE JOSE LEONARDO ORTIZ | 82 | 88 | 332,8 | 355,8 | No Cumple | No Cumple | 316,2 | No Cumple |
| 22 | LAMBAYEQUE | MUNICIPALIDAD PROVINCIAL DE FERREÑAFE | 85 | 88 | 557,9 | 567,3 | No Cumple | No Cumple | | |
| 23 | PIURA | MUNICIPALIDAD PROVINCIAL DE TALARA - PARIÑAS | 71 | 80 | 84,5 | 96,3 | Si Cumple | Si Cumple | | |
| 24 | LIMA | MUNICIPALIDAD DISTRITAL DE CHORRILLOS | 62 | 77 | 81,4 | 101,1 | Si Cumple | No Cumple | 100,0 | No Cumple |
| 25 | LIMA | MUNICIPALIDAD PROVINCIAL DE HUACHO | 62 | 73 | 187,8 | 214,5 | No Cumple | No Cumple | | |
| 26 | LIMA | MUNICIPALIDAD DISTRITAL DE LURIGANCHO (CHOSICA) | 65 | 72 | 101,8 | 104,4 | No Cumple | No Cumple | 100,0 | No Cumple |
| 27 | LIMA | MUNICIPALIDAD PROVINCIAL DE HUARAL | 62 | 68 | 146,7 | 162,3 | No Cumple | No Cumple | | |
| 28 | LIMA | MUNICIPALIDAD DISTRITAL DE JESUS MARIA | 65 | 66 | 118,0 | 113,6 | No Cumple | No Cumple | 112,1 | No Cumple |
| 29 | AREQUIPA | MUNICIPALIDAD PROVINCIAL DE ISLAY - MOLLENDO | 55 | 65 | 302,5 | 337,3 | No Cumple | No Cumple | | |
| 30 | CAJAMARCA | MUNICIPALIDAD PROVINCIAL DE JAEN | 61 | 63 | 133,4 | 132,6 | No Cumple | No Cumple | | |
| | | | 9 621 | 10 051 | 53,1 | 56,4 | Si Cumple | Si Cumple | | |

Nota: 33 municipios no están sujetos a evaluación de la regla fiscal.

Fuente: DGCP-MEF, SIAF-MEF, SUNAT, SBS y AFP.

El anexo detallado del avance respecto a la regla fiscal del Saldo de Deuda Total y las metas de convergencia para cada Gobierno Regional y Local se publica en la página web del MEF conjuntamente con el presente reporte.

Tabla N°3

GRs: 20 primeras entidades con mayor monto de Deuda Real, por tipo de deuda al 4T2015

| Nro | ENTIDAD | Gobiernos Regionales | Tipo de deuda Millones S/ | | | Deuda Real |
|--------------|--|----------------------|------------------------------|-------------|--------------|--------------|
| | | | DSP | Fraccionada | No declarada | |
| 1 | DIRECCION REGIONAL DE EDUCACION Y CULTURA | HUANUCO | 0 | 0 | 536 | 536 |
| 2 | UNIDAD EJECUTORA 300 - EDUCACION CHICLAYO | LAMBAYEQUE | 3 | 0 | 468 | 471 |
| 3 | DIRECCION REGIONAL DE EDUCACION DE PIURA | PIURA | 2 | 0 | 314 | 315 |
| 4 | DIRECCION REGIONAL DE EDUCACION PUNO | PUNO | 0 | 0 | 301 | 302 |
| 5 | DIRECCION REGIONAL DE EDUCACION DE HUANCVELICA | HUANCVELICA | 0 | 0 | 291 | 291 |
| 6 | DIRECCION REGIONAL DE EDUCACION | CUSCO | 1 | 0 | 281 | 281 |
| 7 | DIRECCION REGIONAL DE EDUCAC. CAJAMARCA | CAJAMARCA | 0 | 0 | 236 | 236 |
| 8 | GERENCIA REGIONAL DE EDUCACION LA LIBERTAD | LA LIBERTAD | 1 | 0 | 225 | 226 |
| 9 | DIRECCION REGIONAL DE EDUCACION TUMBES | TUMBES | 1 | 0 | 197 | 198 |
| 10 | DIREC. REGIONAL DE EDUCACION DE APURIMAC | APURIMAC | 0 | 0 | 182 | 182 |
| 11 | DIRECCION REGIONAL DE EDUCACION DE UCAYALI | UCAYALI | 0 | 0 | 175 | 175 |
| 12 | DIRECCION REGIONAL DE EDUCACION LORETO | LORETO | 2 | 0 | 159 | 161 |
| 13 | UNIDAD DE GESTION EDUCATIVA LOCAL (UGEL) | SAN MARTIN | 0 | 0 | 155 | 155 |
| 14 | UNIDAD DE GESTION EDUCATIVA LOCAL- SULLANA | PIURA | 3 | 0 | 147 | 150 |
| 15 | UND. DE GESTION EDUCATIVA LOCAL SAN MARTIN | SAN MARTIN | 0 | 0 | 140 | 140 |
| 16 | UNIDAD DE GESTION EDUCATIVA LOCAL DEL SANTA | ANCASH | 0 | 0 | 137 | 137 |
| 17 | UNIDAD DE GESTION EDUCATIVA CHOTA | CAJAMARCA | 1 | 0 | 131 | 132 |
| 18 | DIRECCION REGIONAL DE SALUD PIURA | PIURA | 0 | 0 | 115 | 115 |
| 19 | DIRECCION REGIONAL DE EDUCACION DE MOQUE | MOQUEGUA | 0 | 0 | 99 | 99 |
| 20 | HOSPITAL EL CARMEN | JUNIN | 0 | 0 | 90 | 90 |
| Total | | | 39 | 0 | 7 014 | 7 053 |

Nota: DSP: Declaración sin Pago

Fuente: SBS y AFP's.

GLs: 20 primeras entidades con mayor monto de Deuda Real, por tipo de deuda al 4T2015

| Nro | MUNICIPALIDADES | DEPARTAMENTO | Tipo de deuda Millones S/ | | | Deuda Real |
|--------------|-------------------------------|--------------|------------------------------|-------------|--------------|--------------|
| | | | DSP | Fraccionada | No declarada | |
| 1 | MP DEL CALLAO | CALLAO | 45 | 4 | 119 | 168 |
| 2 | MD LA VICTORIA | LIMA | 27 | 123 | 11 | 161 |
| 3 | MD SAN MARTIN DE PORRES | LIMA | 45 | 4 | 79 | 128 |
| 4 | MP CHICLAYO | LAMBAYEQUE | 41 | 0 | 56 | 97 |
| 5 | MD SAN JUAN DE LURIGANCHO | LIMA | 27 | 0 | 68 | 95 |
| 6 | MD BELLAVISTA | CALLAO | 32 | 0 | 59 | 92 |
| 7 | MP PISCO | ICA | 8 | 44 | 40 | 91 |
| 8 | MP SANTA - CHIMBOTE | ANCASH | 29 | 20 | 32 | 80 |
| 9 | MP ICA | ICA | 32 | 0 | 40 | 72 |
| 10 | MD INDEPENDENCIA | LIMA | 24 | 2 | 33 | 60 |
| 11 | MD COMAS | LIMA | 19 | 27 | 12 | 58 |
| 12 | MD CARMEN DE LA LEGUA REYNOSO | CALLAO | 10 | 1 | 35 | 46 |
| 13 | MD VILLA MARIA DEL TRIUNFO | LIMA | 16 | 1 | 29 | 46 |
| 14 | MP HUARAL | LIMA | 18 | 25 | 2 | 45 |
| 15 | MP FERREÑAFE | LAMBAYEQUE | 6 | 0 | 38 | 43 |
| 16 | MP TUMBES | TUMBES | 1 | 0 | 39 | 40 |
| 17 | MP TALARA - PARIÑAS | PIURA | 25 | 12 | 3 | 40 |
| 18 | MD MAGDALENA DEL MAR | LIMA | 9 | 16 | 14 | 38 |
| 19 | MP ZARUMILLA | TUMBES | 5 | 27 | 2 | 34 |
| 20 | MD SAN JUAN DE MIRAFLORES | LIMA | 19 | 3 | 7 | 29 |
| Total | | | 760 | 653 | 1 259 | 2 672 |

Nota: DSP: Declaración sin Pago

Fuente: SBS y AFP's.