

## Webinar

# Lineamientos para la elaboración del Diagnóstico de Brechas

Dirección de Política y Estrategias de la Inversión Pública  
Dirección General de Programación Multianual de Inversiones  
Ministerio de Economía y Finanzas





# Objetivo

---

Dar a conocer los lineamientos para la elaboración del Diagnóstico de Brechas, y su importancia como instrumento para la mejora en la toma de decisiones de inversión pública.



# Recordemos

---

El Diagnóstico de Brechas es uno de los componentes del Programa Multianual de Inversiones (PMI), y se elabora en la Fase de Programación Multianual de Inversiones del Invierte.pe.



# Contenido

---

1. Base conceptual.
2. Órgano responsable de la elaboración del Diagnóstico de Brechas.
3. Contenido mínimo: Diagnóstico de Brechas de Sectores.
4. Contenido mínimo: Diagnóstico de Brechas de Gobiernos Regionales y Gobiernos Locales.
5. Recomendaciones.



1

## **Base conceptual**

---

# Base conceptual

## CEPAL: Enfoque de brechas estructurales<sup>1</sup>

- ▲ Nace como una respuesta técnica, frente a la clasificación tradicional que tipifica a los países según su nivel de ingreso, **sin tener en cuenta sus diferencias en necesidades o nivel de desarrollo.**
- ▲ Se basa en la **identificación, cuantificación y priorización de las principales brechas en un determinado territorio** que frenan los niveles de crecimiento, desarrollo equitativo, y sostenible.
- ▲ Se mapean, las **brechas estructurales de educación, salud, de infraestructura, entre otras.**

## CEPAL: Diagnóstico de las brechas<sup>1</sup>

- ▲ Los países deben identificar, cuantificar y priorizar sus brechas, a través de un “**diagnóstico de las brechas**”.
- ▲ A través de este instrumento se pueden definir cuáles son las áreas en que se encuentran las **mayores necesidades, y los mayores desafíos del desarrollo, del país, a fin de establecer su adecuada priorización.**

## Harvard: Diagnóstico del crecimiento<sup>2</sup>

- ▲ La **priorización entre las brechas y sus respectivos determinantes representan una solución basada en la teoría de la segunda mejor alternativa.**
- ▲ En la realidad se dan escenarios de escasez de recursos (financieros y de capacidad técnica) que no permitirían atacar todas las brechas simultáneamente, lo que constituiría la mejor alternativa.
- ▲ La priorización entre diferentes brechas representa una segunda mejor solución.

1/ Fuente: CEPAL, MIDEPLAN, & Ministerio de Relaciones Exteriores de Costa Rica. (2016). El enfoque de brechas estructurales: análisis del caso de Costa Rica. Santiago de Chile: CEPAL

2/ Fuente: Hausmann, R., Rodrik, D., & Velasco, Á. (2008). “Growth diagnostics”, The Washington Consensus Reconsidered: Towards a New Global Governance. Cambridge, Massachusetts: John F. Kennedy School of Government, Harvard University

# El Diagnóstico de Brechas en el marco del Invierte.pe

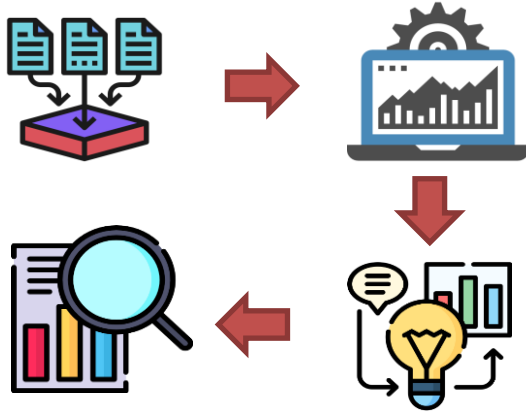

## Definición

Es un proceso que consiste en la recopilación, sistematización, procesamiento y análisis de la información que permite tener conocimiento sobre la situación actual y el progreso en el cierre de brechas de infraestructura o acceso a servicios a cargo del Estado.

## El DB del PMI

Es uno de tres componentes del Programa Multianual de Inversiones (PMI).



## Finalidad

Servir como un instrumento que permita tomar mejores decisiones de hacia dónde: orientar, dirigir, concentrar, o reforzar los esfuerzos de inversión pública de la entidad.

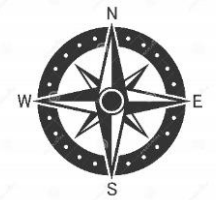



**2**

## **Órgano responsable de la elaboración del Diagnóstico de Brechas**

---



# ¿Quiénes elaboran el Diagnóstico de Brechas?

Las Oficinas de Programación Multianual de Inversiones (OPMI)



Sector

Para el ámbito de su responsabilidad funcional y para todos sus Indicadores de Brechas aprobados.

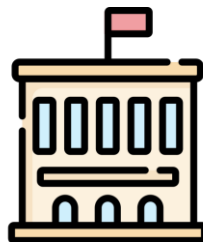

Gobierno Regional

Para todo su ámbito departamental y para los Indicadores de Brechas en los que tenga competencia.

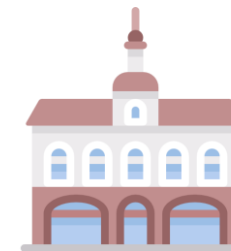

Gobierno Local  
Provincial/Distrital

Para todo su ámbito provincial/distrital y para los Indicadores de Brechas en los que tenga competencia.



Las competencias de cada nivel de Gobierno pueden verificarse en el Anexo N° 2: Clasificador de Responsabilidad Funcional del Sistema Nacional de Programación Multianual y Gestión de Inversiones de la Directiva General, al cual se puede acceder a través del siguiente enlace:  
[https://www.mef.gob.pe/contenidos/inv\\_publica/anexos/anexo\\_RD003\\_2022EF6301.pdf](https://www.mef.gob.pe/contenidos/inv_publica/anexos/anexo_RD003_2022EF6301.pdf)



## **Contenido Mínimo: DB de Sectores**

---

# ¿Cómo se elabora el DB en Sectores?

## Contenido Mínimo

1. El Rol del Sector en el cierre de brechas



2. Descripción de los servicios del Sector en el marco de su responsabilidad funcional



3. Recopilación de los valores de los indicadores de brechas por servicio



4. Análisis de la evolución del Cierre de Brechas



5. Contextualización de los indicadores de brechas del Sector a nivel territorial



6. Identificar los principales retos, y limitaciones para lograr el cierre de brechas



7. Definir estrategias para lograr el cierre de brechas



# Contenido Mínimo del DB en Sectores

## 1. El Rol del Sector en el cierre de brechas

- ▲ Explicar el rol del Sector en el cierre de brechas de infraestructura o acceso a servicios en el marco de su responsabilidad funcional.
- ▲ Realizar un análisis de las evidencias (investigaciones) de la que disponga el Sector de la importancia de realizar y/o ejecutar sus intervenciones en materia de inversión pública.
- ▲ Esto permitirá a los demás niveles de gobierno (GR y GL), conocer la importancia y/o el impacto de realizar intervenciones de inversión pública relacionada a cada servicio público.



## 2. Descripción de los servicios públicos del Sector en el marco de su responsabilidad funcional

- ▲ Descripción sucinta de cada uno de los servicios públicos aprobados por el Sector, buscando resaltar en dicho análisis la relevancia de cada uno de ellos, dentro de las políticas del Sector.
- ▲ Descripción concisa de la articulación de los servicios en el marco del Invierte.pe con los objetivos estratégicos de los planes en el marco del Sistema Nacional de Planeamiento Estratégico, en línea con la integración extra sistémica de la Administración Financiera del Sector Público.

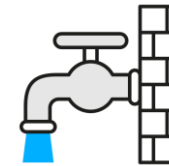
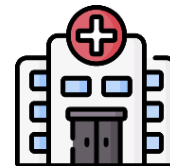

# Contenido Mínimo del DB en Sectores

## 3. Recopilación de los valores de los indicadores de brechas por servicio público.

- Recopilar los valores de los indicadores de brechas, de cada uno de los servicios bajo su responsabilidad funcional a nivel de país y departamentos.



## 4. Análisis de la evolución del Cierre de Brechas.

- Análisis sobre progreso en el cierre de brechas en el marco de su responsabilidad funcional, buscando explicar cuál fue la trayectoria o el comportamiento de cada una de las brechas en un horizonte temporal mínimo de 3 años anteriores, y posteriores al periodo actual.

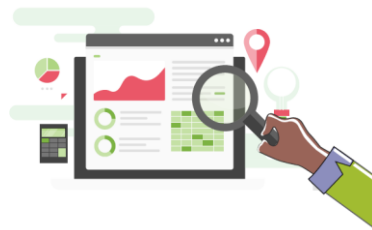

## 5. Contextualización de los indicadores de brechas del Sector a nivel territorial.

- Análisis descriptivo, y explicativo de los valores numéricos de los indicadores de brechas
- Identificación de los departamentos o áreas donde las brechas sean más acentuadas (mayor déficit o necesidad),
- La población, y los grupos etarios a los que afecta en mayor medida.
- Explicar las relaciones de complementariedad y/o sinergias con otros indicadores de brechas de competencia del Sector.
- Entre otros aspectos que considere la entidad.



# Contenido Mínimo del DB en Sectores

## 6. Identificar los principales retos, y limitaciones para lograr el cierre de brechas

- Identificar los principales cuellos de botella, factores internos a nivel institucional, organizacional, a nivel de procesos, de financiamiento, e incluso ejecución de sus principales inversiones, que permitan solucionarlos progresivamente.



## 7. Definir estrategias para lograr el cierre de brechas

- Definir estrategias en el corto, y mediano plazo, que involucren un plan de trabajo, y coordinaciones tanto internas como externas (a nivel de otros Sectores, entidades multilaterales, Gobiernos regionales, Gobiernos Locales, entre otros) de corresponder, para generar cambios positivos en la reducción de sus brechas.





**4**

## **Contenido mínimo: DB de Gobiernos Regionales y Gobiernos Locales**

---

# ¿Cómo se elabora el DB en GR y GL?

## Contenido Mínimo

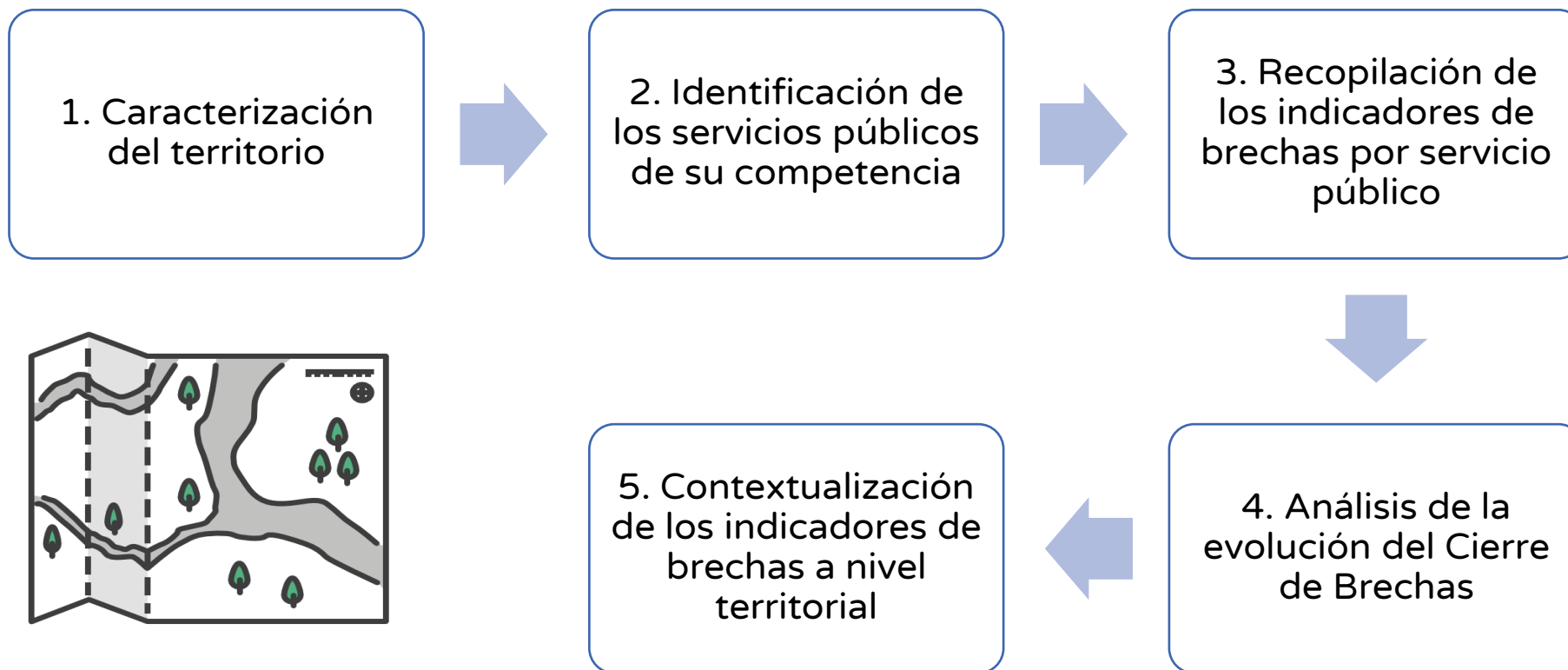



# Contenido Mínimo del DB en GR y GL

## 1. Caracterización del territorio

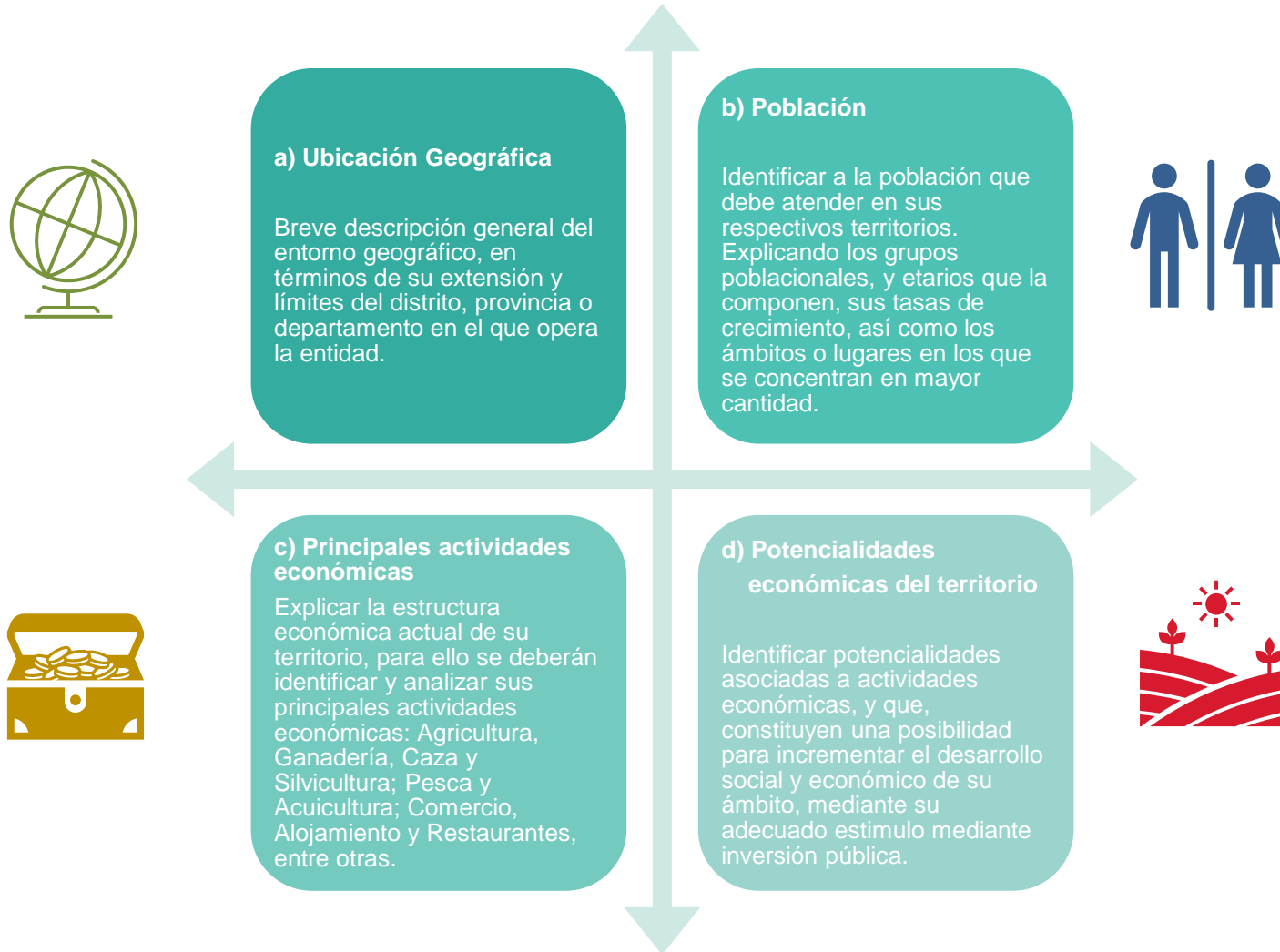

# Caso práctico – Distrito Mollepata

## 1. Caracterización del territorio

### a) Ubicación geográfica

- Breve descripción general del entorno geográfico, en términos de su extensión y límites del distrito, provincia o departamento en el que opera la entidad.

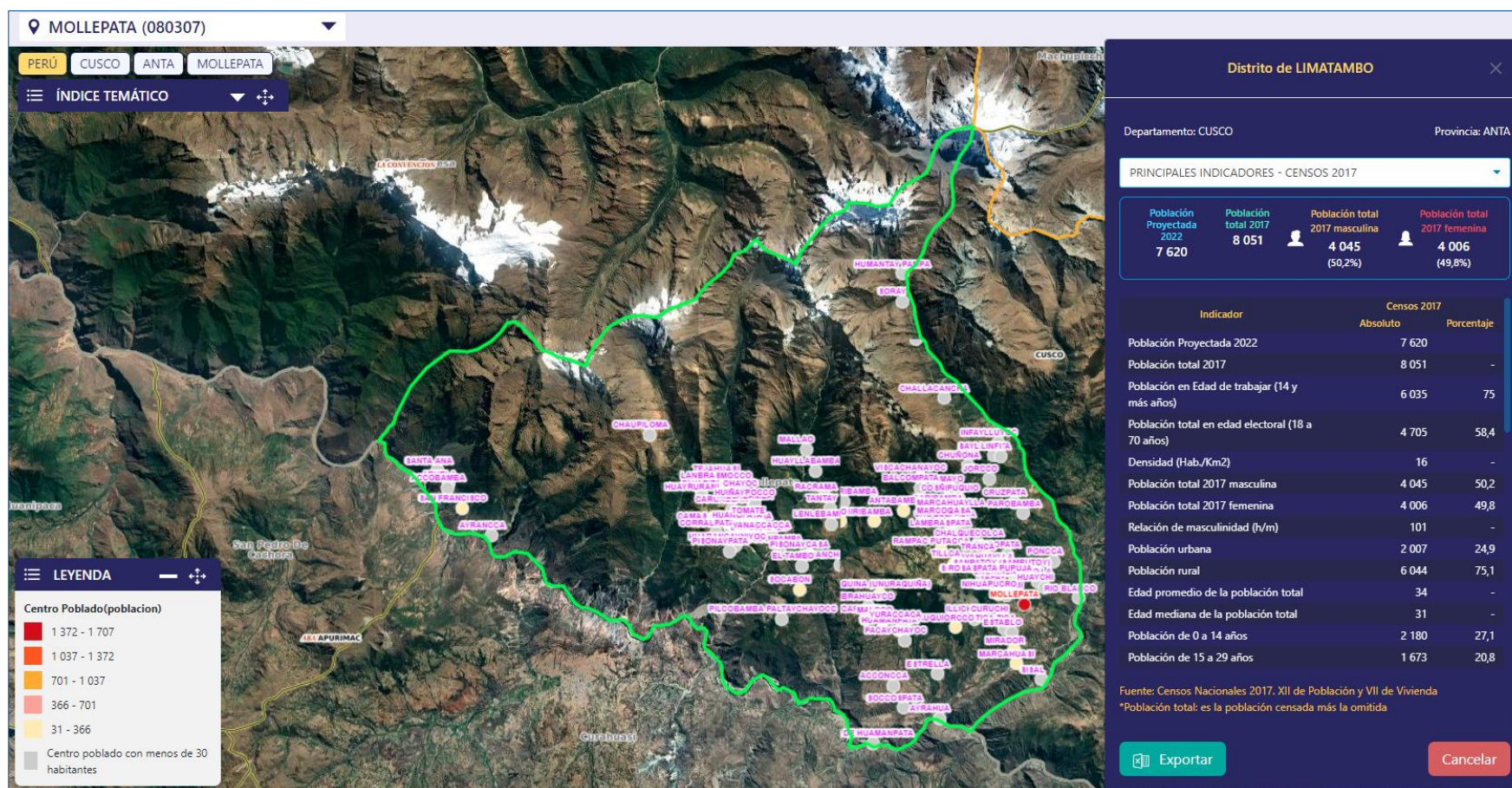

# Caso práctico – Distrito Mollepata

## 1. Caracterización del territorio

### a) Ubicación geográfica

- Breve descripción general del entorno geográfico, en términos de su extensión y límites del distrito, provincia o departamento en el que opera la entidad.



### DIAGNÓSTICO DE BRECHAS – CASO DISTRITO MOLLEPATA

#### 1. Caracterización del territorio

##### a) Ubicación geográfica

El Distrito de Mollepata es uno de los 9 distritos de la Provincia de Anta, ubicada en el Departamento de Cusco. Cuenta con 32 microclimas y distintos pisos altitudinales que van desde los 1,600, hasta los 6,200 msnm.

La capital es el centro poblado de Mollepata, situado a 2 976 metros sobre el nivel del mar (msnm), está ubicada a 90 km. de la ciudad imperial del Cusco.

##### Extensión

El distrito de Mollepata posee una superficie de 35 600 hectáreas (356,00 km<sup>2</sup>). Siendo sus coordenadas geográficas las siguientes: Latitud: -13.5086. Longitud: -72.5275. Latitud: 13° 30' 31" Sur. Longitud: 72° 31' 39" Oeste

##### Límites del distrito

Los distritos que limitan con el distrito de Mollepata son: Limatambo, por la zona norte y este, Curahuasi por la zona sur y oeste. Así como, por la zona Sur Este con el distrito de Cotabambas, y Nor Oeste con el distrito de Santa Teresa.

# Caso práctico – Distrito Mollepata

## 1. Caracterización del territorio

### b) Población

- Identificar a la población que debe atender en sus respectivos territorios. Explicando los grupos poblacionales, y etarios que la componen, sus tasas de crecimiento, así como los ámbitos o lugares en los que se concentran en mayor cantidad.

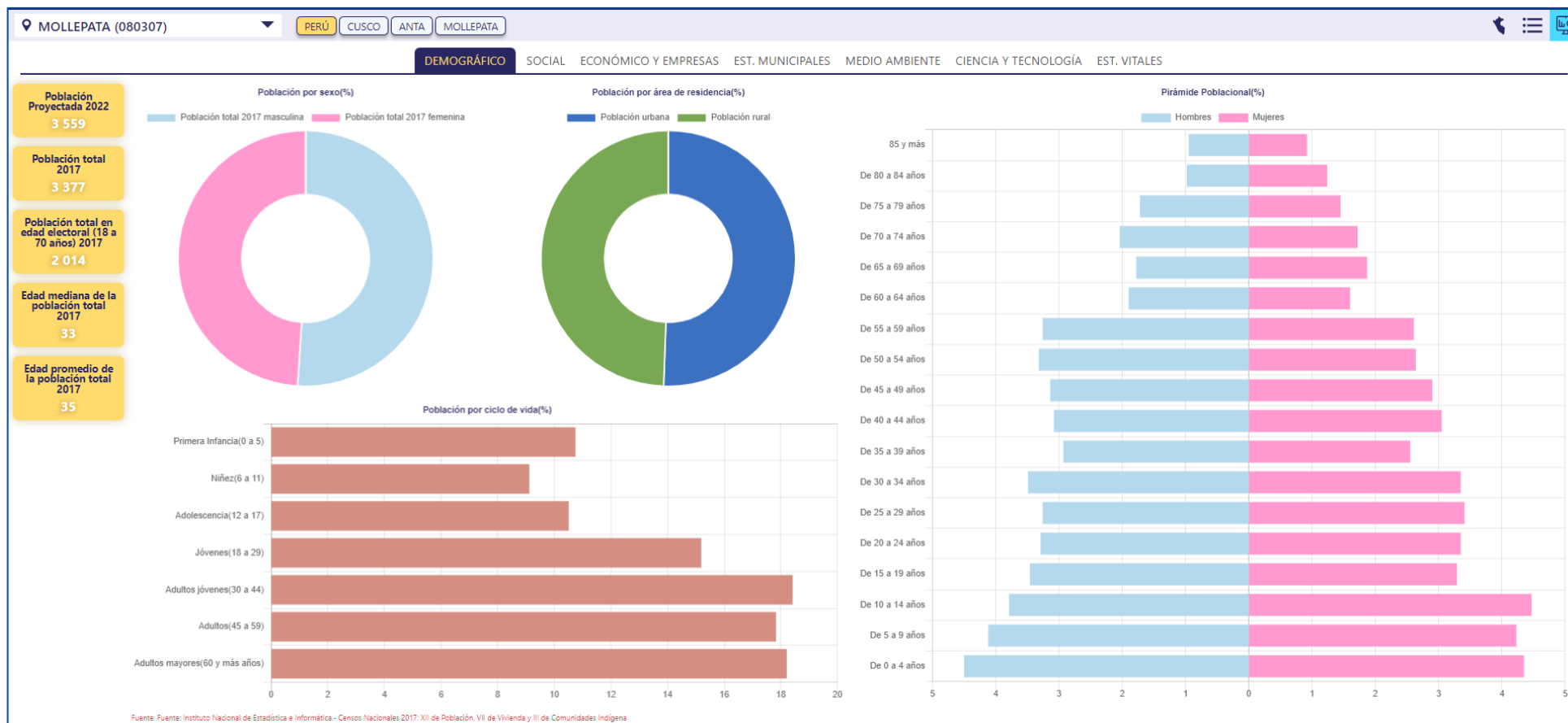

# Caso práctico – Distrito Mollepata

## 1. Caracterización del territorio

### b) Población

- Identificar a la población que debe atender en sus respectivos territorios. Explicando los grupos poblacionales, y etarios que la componen, sus tasas de crecimiento, así como los ámbitos o lugares en los que se concentran en mayor cantidad.



### DIAGNÓSTICO DE BRECHAS – CASO DISTRITO MOLLEPATA

#### 1. Caracterización del territorio

##### b) Población

La población total estimada proyectada al año 2022, del distrito de Mollepata asciende a 3559 habitantes de acuerdo con el Sistema de Información Distrital para la Gestión Pública del INEI. Asimismo, de acuerdo con el Censo de Población realizado el año 2017, la población de mujeres es de 1669 (49.4%), y 1708 son varones (50.6%). De similar forma, en el gráfico se puede apreciar que el grupo etario que tiene la mayor cantidad de población, son los adultos jóvenes (de 30 a 44 años) con un 18.4%, seguido de adultos mayores (60 y más años) con un 18.2%, y de adultos (45 a 59 años) con un 17.8%. Por otro lado, la mayor proporción de habitantes corresponden al ámbito urbano: 50.6%, respecto a un 49.4% del ámbito rural.

Con respecto a la localización de la mayor cantidad de población, acorde con la información del gráfico anterior se aprecia que esta se encuentra asentada en el centro poblado de Mollepata (rango de 1372 – 1707 personas). El cual cuenta con 1707 habitantes (48% respecto a la población total del distrito) siendo el grupo poblacional predominante el de 30 a 59 años, con 394 habitantes (34.8%). Asimismo, en función al referido Censo de Población, la población femenina asciende a 877 (51.4%), y la población masculina es de 829 (48.6%).

# Caso práctico – Distrito Mollepata

## 1. Caracterización del territorio

### c) Principales actividades económicas

- Explicar la estructura económica actual de su territorio, para ello se deberán identificar y analizar sus principales actividades económicas: Agricultura, Ganadería, Caza y Silvicultura; Pesca y Acuicultura; Comercio, Alojamiento y Restaurantes, entre otras.

la OPMI podrá identificar las brechas y servicios que debería intervenir en el marco del SNPMGI, a fin de impulsar y/o fortalecer dichas actividades económicas, logrando con ello una mayor dinamización de su economía local.

### Principales actividades económicas: Sector agrícola y pecuario

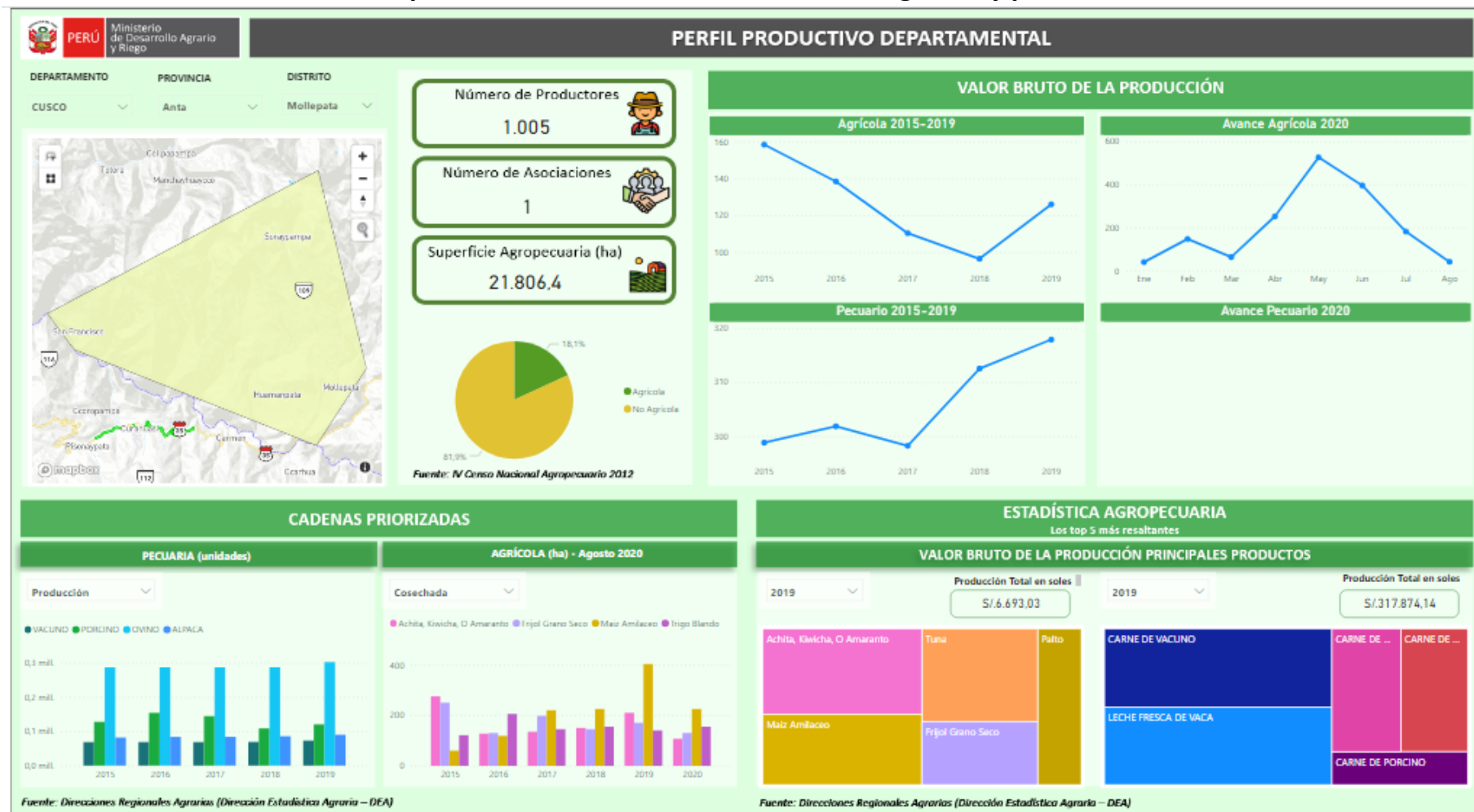

Fuente: Ministerio de Desarrollo Agrario y Riego (MIDAGRI): Perfil Productivo Departamental.

En el Sector Pecuário destaca la producción de Ovinos, Porcinos y Alpacas. En el Sector Agrícola destaca el maíz amiláceo, el trigo blando, y el frijol grano seco.

# Caso práctico – Distrito Mollepata

## 1. Caracterización del territorio

### Principales actividades económicas: Sector turismo

#### c) Principales actividades económicas

- Explicar la estructura económica actual de su territorio, para ello se deberán identificar y analizar sus principales actividades económicas: Agricultura, Ganadería, Caza y Silvicultura; Pesca y Acuicultura; Comercio, Alojamiento y Restaurantes, entre otras.

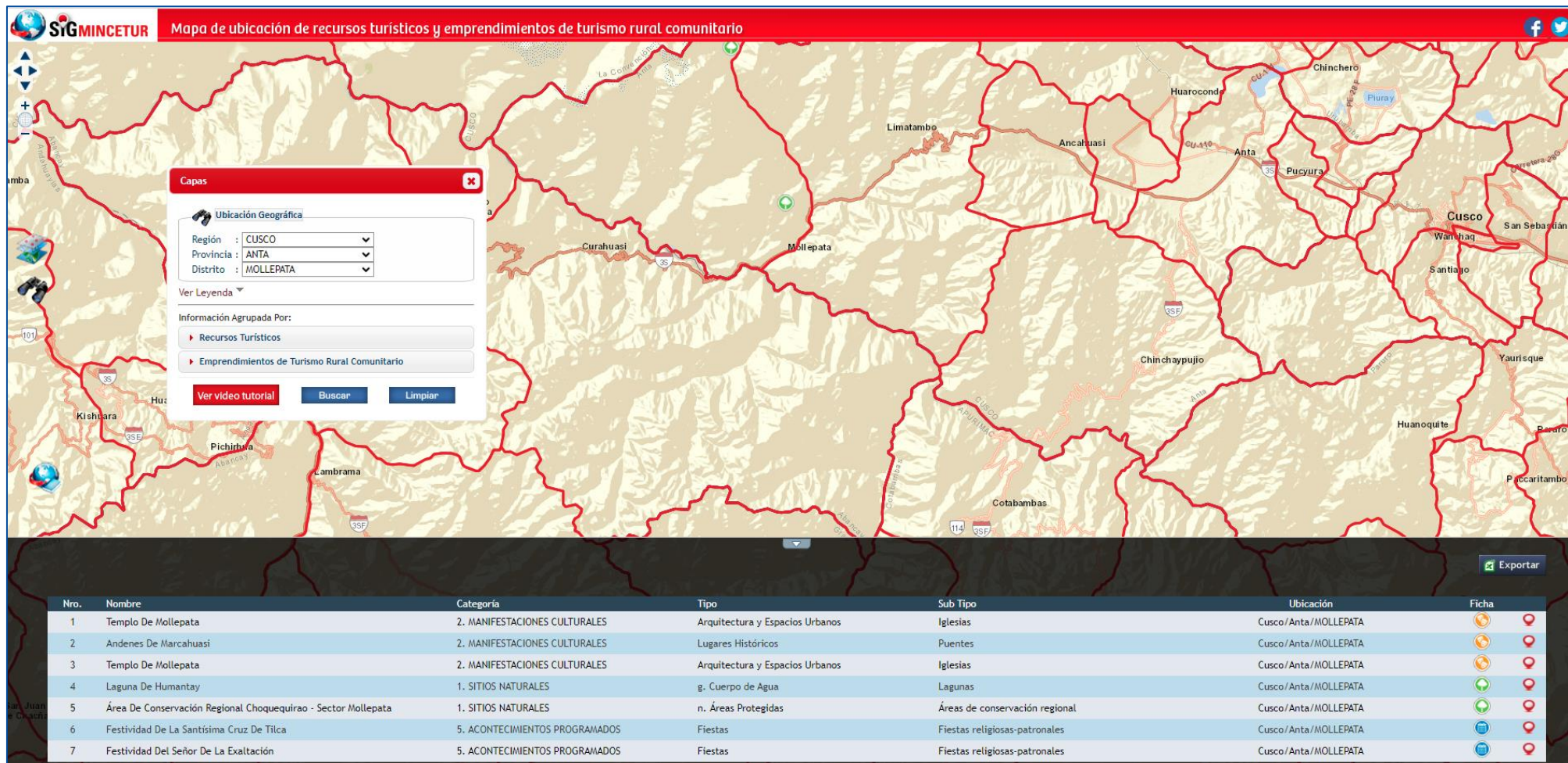

En el Sector Turismo, existen 7 recursos turísticos.

# Caso práctico – Distrito Mollepata

## 1. Caracterización del territorio

### c) Principales actividades económicas

- Explicar la estructura económica actual de su territorio, para ello se deberán identificar y analizar sus principales actividades económicas: Agricultura, Ganadería, Caza y Silvicultura; Pesca y Acuicultura; Comercio, Alojamiento y Restaurantes, entre otras.

### DIAGNÓSTICO DE BRECHAS – CASO DISTRITO MOLLEPATA

#### 1. Caracterización del territorio

##### c) Principales actividades económicas

Las principales actividades económicas del distrito de Mollepata son el Sector: agrícola, pecuario, turismo, y comercio (alojamiento y restaurantes), los cuales se detallan a continuación:

**Con relación al tema agrícola**, debido a su gran variedad de clima, posee diversos productos, de los cuales destacan: el maíz amiláceo, trigo blando, frijol grano seco, Kiwicha, y tuna. Asimismo, en los últimos años se ha intensificado la producción de Palta. De similar forma, en menor medida, se tiene a la caña de azúcar, gran variedad de cereales, árboles frutales, legumbres y hortalizas.

**Acerca del tema pecuario**, los extensos pastizales con los que se cuenta permiten la crianza de ganado ovino, y también vacuno siendo los principales del tipo de ganado criollo, y en menor medida: Brown Swiss, y Holstein, asimismo, se tiene la crianza de ganado porcino, los cuales son claves para fortalecer la seguridad alimentaria del distrito, así como, incrementar los ingresos de los agricultores que se dedican a dicha actividad económica.

**Respecto al turismo**, el distrito de Mollepata posee una diversa oferta turística vinculada no solamente a temas arqueológicos o históricos sino también a recursos paisajísticos y naturales. Tal es así que, durante los últimos años se ha dado a conocer diversos atractivos turísticos, los cuales principalmente son: la hermosa Laguna Humantay, una joya natural que muestra el vínculo del Apu Salkantay con la Pachamama (o del nevado con la tierra), la cual posee bellas aguas turquesas. Asimismo, a través del distrito de Mollepata se puede realizar un recorrido para llegar a una de las siete maravillas del mundo moderno: Machu Picchu, así como a Choquequirao. En el trayecto a ambos destinos los turistas podrán apreciar la riqueza de flora y fauna de la que se dispone en el lugar, así como, de los paisajes naturales.

**En cuanto al comercio**, el desarrollo del turismo ha generado el incremento de la actividad económica de: Alojamiento y Restaurantes, así a lo largo del distrito de Mollepata se puede encontrar una oferta bastante completa de hoteles, y restaurantes turísticos, que permiten a los visitantes tener una experiencia bastante completa y tranquila, a la vez que se ofrecen platos y potajes típicos de la zona para su deguste.

En dicho contexto, tanto el turismo como las actividades económicas del Sector Comercio (alojamiento y restaurantes) son también fuentes importantes del desarrollo económico y social del distrito de Mollepata, toda vez de que, han incrementado significativamente los ingresos de su población.



# Caso práctico – Distrito Mollepata

## d) Potencialidades del territorio

- Identificar potencialidades asociadas a actividades económicas, y que, constituyen una posibilidad para incrementar el desarrollo social y económico de su ámbito, mediante su adecuado estímulo mediante inversión pública.

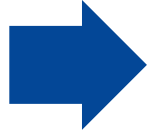

## DIAGNÓSTICO DE BRECHAS – CASO DISTRITO MOLLEPATA

### 1. Caracterización del territorio

#### d) Potencialidades económicas del territorio

Las potencialidades económicas del distrito de Mollepata están asociadas a los Sectores de Agrícola, Pecuario, Turismo, así como, Pesca y Acuicultura:

Respecto al Sector Agrícola, el distrito de Mollepata tiene potencialidades económicas latentes que aún no se han aprovechado al máximo, pese a que existe un mercado local, departamental, nacional e incluso mundial que se puede atender. Tal es el caso de la Palta, que tiene diversas propiedades positivas para la salud, como: es una fuente de grasas saludables, y ayuda a controlar el colesterol

Con relación a la actividad económica de Pesca y Acuicultura, el distrito de Mollepata tiene un gran potencial por desarrollar y que aún no se ha manifestado. Considerando que el recurso hídrico del que dispone al estar asentado en las faldas del Nevado de Salkantay, es basto, este puede ser orientado hacia la generación de granjas de crianza de truchas y pejerrey. Ambas especies de peces, además de ser una fuente saludable de alimentación para la población, también son muy apreciados a nivel comercial. Por lo tanto, promover su crianza permitiría generar mayores niveles de ingresos.

Finalmente, el Turismo también es una actividad económica que aún tiene un potencial que puede aprovecharse en mayor medida, ya que, a la fecha existen varios atractivos turísticos que podrían aprovecharse de mejor forma, tales como: el complejo Inca ceremonial de Choquechurco, el imponente Nevado del APU Salkantay, el cerro Tilca, el Arco Colonial de Belepata, entre otros.

# Contenido Mínimo del DB en GR y GL

## 2. Identificación de los servicios públicos de su competencia

- Identificar, y seleccionar los servicios públicos correspondiente a cada Función en la que tenga competencia de acuerdo con su Ley Orgánica.
- La OPMI del GR o GL deberá revisar el Anexo 02: **Clasificador de Responsabilidad Funcional del Sistema Nacional de Programación Multianual y Gestión de Inversiones.**

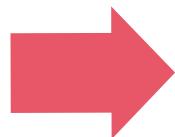

## 3. Recopilación de los indicadores de brechas por servicio de su competencia

- Seleccionar, y recopilar los valores de los indicadores de brechas, por cada uno de los servicios públicos correspondiente a cada Función en la que tenga competencia de acuerdo con su Ley Orgánica.



Completar el valor numérico de los indicadores de brechas que no cuentan con información.

Dos alternativas para aproximar dicho valor numérico:

1. Estimar el valor del IB **aprobado por el Sector** a partir de fuentes primarias o fuentes secundarias.
2. Tomar los valores numéricos del IB aprobado por el Sector del **nivel territorial inmediato superior.**



# Contenido Mínimo del DB en GR y GL

## Reporte a Nivel Distrital

Departamento: Cusco

Provincia: Anta

Distrito: Mollepata

Elegir el nivel de gobierno a analizar.

1

Seleccionar el ámbito de consulta.

2

En caso de requerir visualizar la tabla para un sector en específico, se puede elegir el Sector.

3

La tabla muestra los datos de los Indicadores de Brechas con valores numéricos (absolutos y porcentuales).

4

## Consulta de Indicadores de Brechas 2022

PERÚ		Ministerio de Economía y Finanzas		Consulta de Indicadores de Brecha al 2022				invierte.pe
<b>Nivel de Gobierno</b>								
Municipalidad Distrital								
<b>Departamento</b>			<b>Provincia</b>		<b>Distrito</b>			
CUSCO			ANTA		MOLLEPATA			
<b>Sector Responsable de la Brecha</b>								
All								
ID Brecha	Indicador de Brecha	Unidad de Medida	Línea Base	Demandado (a)	Implementado (b)	Brecha Nominal (a)-(b)	Brecha Porcentual 1-(b)/(a)	
617	PORCENTAJE DE CENTROS DE PROMOCIÓN Y VIGILANCIA COMUNAL POR IMPLEMENTAR	CENTRO DE PROMOCIÓN Y VIGILANCIA COMUNAL	2020	1		1	100.00 %	
396	PORCENTAJE DE CENTROS INFANTILES DE ATENCIÓN INTEGRAL POR IMPLEMENTAR	CENTRO INFANTIL DE ATENCIÓN INTEGRAL	2022	1		1	100.00 %	
512	PORCENTAJE DE COMISARÍAS BÁSICAS QUE OPERAN EN CONDICIONES INADECUADAS	COMISARÍA BÁSICA	2018	1		1	100.00 %	
348	PORCENTAJE DE ESTABLECIMIENTOS DE SALUD DEL PRIMER NIVEL DE ATENCIÓN CON CAPACIDAD INSTALADA INADECUADA	ESTABLECIMIENTO DE SALUD	2020	2		2	100.00 %	
342	PORCENTAJE DE HECTÁREAS DE ÁREAS DEGRADADAS POR RESIDUOS SÓLIDOS SIN INTERVENCIÓN	HA	2022				100.00 %	
341	PORCENTAJE DE POBLACIÓN NO ATENDIDA POR UN ADECUADO SERVICIO DE LIMPIEZA PÚBLICA	POBLACIÓN	2022	3 559		3 559	100.00 %	
422	PORCENTAJE DE UNIDADES PRODUCTORAS CON EL SERVICIO DE EDUCACIÓN INICIAL CON CAPACIDAD INSTALADA INADECUADA	UNIDAD PRODUCTORA	2021	3		3	100.00 %	
352	PORCENTAJE DE UNIDADES PRODUCTORAS CON EL SERVICIO DE EDUCACIÓN PRIMARIA CON CAPACIDAD INSTALADA INADECUADA	UNIDAD PRODUCTORA	2021	7		7	100.00 %	
402	PORCENTAJE DE UNIDADES PRODUCTORAS CON EL SERVICIO	UNIDAD PRODUCTORA	2021	1		1	100.00 %	

# Contenido Mínimo del DB en GR y GL

## 4. Análisis de la evolución del Cierre de Brechas

- Análisis sobre el progreso en el cierre de brechas en el marco de su responsabilidad funcional, buscando explicar cuál fue la trayectoria o el comportamiento de cada una de las brechas en un horizonte temporal mínimo de 3 años anteriores y posteriores al periodo actual.



## 5. Contextualización de los indicadores de brechas a nivel territorial

La contextualización de los indicadores de brechas busca comprender el entorno en el que se desenvuelven las brechas, lo cual implica realizar minimamente:

- a) Análisis descriptivo de los valores numéricos de los indicadores de brechas por cada función, y servicio en los que tenga competencia.
- b) Explicar las causas que originan a las brechas en sus territorios, utilizando la información disponible.
- c) Identificación de los ámbitos o áreas donde las brechas sean más acentuadas (mayor déficit o necesidad), teniendo en cuenta no solo la magnitud de la brecha en términos porcentuales, sino complementando el análisis en términos absolutos.
- d) La población, y los grupos etarios a los que afecta en mayor medida.
- e) Entre otros aspectos que considere la entidad.



# Contenido Mínimo del DB en GR y GL

## 5. Contextualización de los indicadores de brechas a nivel territorial



### CONTEXTUALIZACIÓN DE LOS INDICADORES DE BRECHAS.

- ▲ El análisis de los Indicadores de brechas (IB), comprende principalmente:
- ▲ Descripción de los valores de los IB.
- ▲ Los lugares o áreas dentro del territorio donde se tiene mayores déficits.
- ▲ La población y los grupos poblacionales a los que afecta en mayor medida.
- ▲ Complementariedades y/o sinergias con otros IB.
- ▲ Potencial económico.

#### DISTRITO MOLLEPATA

##### 1. Función 18: Saneamiento.

##### 1.1. Indicadores de brechas asociados al servicio de agua potable y alcantarillado.

En el distrito de Mollepata, el porcentaje de la población rural sin acceso al servicio de agua potable mediante red pública o pileta pública asciende a 41% en tanto que para la zona urbana el porcentaje es de 6%. Asimismo, en el caso de los indicadores de brechas asociados a alcantarillado, su valor en el ámbito rural asciende a 21% y en el caso del ámbito urbano es sólo de 14%.

Así, dentro del distrito se evidencia una mayor brecha de saneamiento básico (agua potable y alcantarillado) en el ámbito rural, específicamente en la zona sur del distrito, en el Centro Poblado de Mollepata, localizado en la parte superior del Río Blanco, y las localidades de Tillca. Asimismo, en los sectores de Ayrancca, y San Francisco.

Los indicadores de brechas en materia de saneamiento básico en el distrito son relevantes debido a que tienen relaciones de complementariedad o sinergias en la salud pública, y la educación de su población. Esto debido a que, están relacionadas con el incremento del porcentaje de desnutrición crónica infantil en niños menores de 5 años, y de casos de anemia en la población del distrito, los cuales además afectan los niveles de rendimiento académico de los estudiantes, impactado a su vez con ello a la formación de capital humano, el acceso competitivo al mercado laboral, el nivel de ingresos, la pobreza y productividad local. Asimismo, las enfermedades que con más frecuencia afectan a la población en general, y principalmente a la población infantil y que tiene que ver con la carencia de los servicios de agua potable y eliminación de excretas son del tipo intestinal, parasitario, digestivo y de la piel. Aun cuando en invierno se presenta con mucha frecuencia las infecciones respiratorias agudas (IRAS); las parasitarias, gastrointestinales y de la piel siguen teniendo mayor incidencia, de acuerdo a lo reportado por el Centro de Salud de Mollepata. Las enfermedades parasitarias y gastrointestinales se dan como producto del consumo de agua contaminada, y la inadecuada disposición de excretas.

▲ Descripción de los valores de los IB.

▲ Los lugares o áreas dentro del territorio donde se tiene mayores déficits.  
▲ La población y los grupos poblacionales a los que afecta en mayor medida.

▲ Complementariedades y/o sinergias con otros IB.



## **5** **Recomendaciones**

---

# Recomendaciones

1. Considerar que el plazo para el registro del diagnóstico de brechas, según el Anexo N° 6: Plazos para la fase de programación multianual de inversiones (Periodo 2025-2027) es el 28 de agosto.
2. Los registros de los componentes del PMI dentro de los plazos establecidos en dicho Anexo, se reflejan en la evaluación del PMI.
3. El registro del diagnóstico de brechas es un requisito para continuar con el registro de los criterios de priorización (de acuerdo al plazo establecido).
4. El nivel de análisis del diagnóstico de brechas junto con los criterios de priorización es importante para determinar la cartera óptima para el cierre de brechas del territorio.
5. Revisar el documento “Instructivo metodológico para la elaboración del diagnóstico de brechas” que fue remitido por correo electrónico a los responsables de OPMI.

# ¡No te lo pierdas!



## Capacitaciones virtuales



### Programación de las capacitaciones

Conoce las capacitaciones del mes en curso y accede a ellas.

<https://bit.ly/CAPACITACIONES2023>



### Capacitaciones realizadas

Accede a las grabaciones y materiales de las capacitaciones realizadas.

<https://bit.ly/DGPMICapacitacionesrealizadas2023>



### Recursos de aprendizaje

Accede a diversos materiales didácticos sobre el ciclo de inversión pública.

<https://bit.ly/recursosdeaprendizaje>





# ¿Aún tienes dudas?



## Consultas generales

Envía tu consulta a:  
[invierte.pe@mef.gob.pe](mailto:invierte.pe@mef.gob.pe)



## Preguntas frecuentes

Accede a la base de preguntas frecuentes correspondiente a los diferentes sectores.

<https://www.mef.gob.pe/es/preguntas-frecuentes-inv-pub>



## Asistencia técnica personalizada

Accede al directorio de la Dirección General de Programación Multianual de Inversiones.

[https://bit.ly/3EMNSu4DIRECTORIO\\_DGPMI](https://bit.ly/3EMNSu4DIRECTORIO_DGPMI)

# ¡No te dejes engañar!

## Estos son los únicos canales de contacto que la DGPMI pone a tu disposición



### Directorio DGPMI

Ubica aquí al equipo técnico de la Dirección General de Programación Multianual de Inversiones.

<https://bit.ly/3EMNSu4DIRECTORIODGPMI>



### Directorio CONECTAMEF

Encuentra aquí a los Especialistas de inversión pública a nivel nacional asignados a tu departamento.

<https://bit.ly/3yrcK8LDIRECTORIOCONECTAMEF>

¡Mantente atento y contacta a los especialistas oficiales del MEF!





PERÚ

Ministerio  
de Economía y Finanzas

invierte.pe



BICENTENARIO  
DEL PERÚ  
2021 - 2024

**iMuchas gracias!**

