

NICSP 26—DETERIORO DEL VALOR DE ACTIVOS GENERADORES DE EFECTIVO

Reconocimiento

Esta Norma Internacional de Contabilidad del Sector Público (NICSP) se ha desarrollado fundamentalmente a partir de la Norma Internacional de Contabilidad (NIC) 36, *Deterioro del Valor de Activos*, publicada por el Consejo de Normas Internacionales de Contabilidad (IASB). En la presente publicación del Consejo de Normas Internacionales de Contabilidad del Sector Público de la Federación Internacional de Contadores (IFAC) se reproducen extractos de la NIC 36, con autorización de la Fundación de Normas Internacionales de Información Financiera (IFRS).

El texto aprobado de las Normas Internacionales de Información Financiera (NIIF) es el publicado por el IASB en idioma inglés, pudiéndose obtener ejemplares del mismo, en el Departamento de Publicaciones del IASB: IFRS Publications Department, First Floor, 30 Cannon Street, London EC4M 6XH, United Kingdom.

Email: publications@ifrs.org

Internet: www.ifrs.org

Las NIIF, las NIC, los Proyectos de Norma y otras publicaciones del IASB son propiedad intelectual de la Fundación IFRS.

“IFRS,” “IAS” “IASB,” “IFRS Foundation”, “International Accounting Standards” e “International Financial Reporting Standards” son marcas registradas de la Fundación IFRS y no deben utilizarse sin el consentimiento de la Fundación IFRS.

NICSP 26—DETERIORO DEL VALOR DE ACTIVOS GENERADORES DE EFECTIVO

Historia de la NICSP

Esta versión incluye las modificaciones introducidas en las NICSP emitidas hasta el 15 de enero de 2011.

La NICSP 26, *Deterioro del Valor de Activos Generadores de Efectivo* se emitió en febrero de 2008.

Desde entonces, la NICSP 26 ha sido modificada por las siguientes NICSP:

- *Mejoras a las NICSP* (emitido en enero de 2010)
- NICSP 27, *Agricultura* (emitida en diciembre de 2009)
- NICSP 29, *Instrumentos Financieros: Reconocimiento y Medición* (emitida en enero de 2010)
- NICSP 31, *Activos Intangibles* (emitida en enero de 2010)
- *Mejoras a las NICSP* (emitido en noviembre de 2010)

Tabla de párrafos modificados en la NICSP 26

Párrafo afectado	Cómo está afectado	Afectado por
2	Modificado	NICSP 27 diciembre de 2009 NICSP 29 enero de 2010 NICSP 31 enero de 2010
8	Modificado	NICSP 27 diciembre de 2009 NICSP 29 enero de 2010
9	Modificado	NICSP 29 enero de 2010
27	Modificado	Mejoras a las NICSP noviembre de 2010
123	Modificado	Mejoras a las NICSP enero de 2010
126A	Nuevo	Mejoras a las NICSP enero de 2010
126B	Nuevo	Mejoras a las NICSP enero de 2010

Párrafo afectado	Cómo está afectado	Afectado por
126C	Nuevo	NICSP 31 enero de 2010

Febrero de 2008

NICSP 26—DETERIORO DEL VALOR DE ACTIVOS GENERADORES DE EFECTIVO

ÍNDICE

	Párrafo
Introducción	IN1–IN14
Objetivo	1
Alcance	2–12
Definiciones	13–20
Activos generadores de efectivo	14–18
Depreciación	19
Deterioro del valor	20
Identificación de un activo que puede haber deteriorado su valor	21–30
Medición del importe recuperable	31–70
Medición del importe recuperable de un activo intangible con una vida útil indefinida	37
Valor razonable menos los costos de venta	38–42
Valor en uso	43–70
Bases para la estimación de los flujos de efectivo futuros	46–51
Composición de las estimaciones de los flujos de efectivo futuros	52–66
Flujos de efectivo futuros en moneda extranjera	67
Tasa de descuento	68–70
Reconocimiento y medición de una pérdida por deterioro del valor de un activo individual	71–75
Unidades Generadoras de Efectivo	76–97
Identificación de la unidad generadora de efectivo a la que pertenece un activo	77–84
Importe recuperable e importe en libros de una unidad generadora de efectivo	85–90
Pérdida por deterioro del valor de una unidad generadora de efectivo	91–97
Reversión de una pérdida por deterioro del valor	98–111

Reversión de una pérdida por deterioro del valor de un activo individual	106–109
Reversión de una pérdida por deterioro del valor de una unidad generadora de efectivo	110–111
Reclasificación de activos	112–113
Información a revelar	114–125
Información a revelar sobre estimaciones utilizadas para medir los importes recuperables de unidades generadoras de efectivo que contienen activos intangibles con vidas útiles indefinidas	123–125
Fecha de vigencia	126–127
Apéndice A: Guía de aplicación	
Apéndice B: Modificaciones a otras NICSP	
Fundamentos de las conclusiones	
Árbol Ilustrativo de decisión	
Guía de implementación	
Comparación con la NIC 36	

La Norma Internacional de Contabilidad del Sector Público 26, *Deterioro del Valor de Activos Generadores de Efectivo*, está contenida en los párrafos 1 a 127. Todos los párrafos tienen la misma autoridad. La NICSP 26 debe ser entendida en el contexto de su objetivo, de los Fundamentos de las conclusiones y el *Prólogo a las Normas Internacionales de Contabilidad del Sector Público*. La NICSP 3, *Políticas Contables, Cambios en Estimaciones Contables y Errores*, facilita un criterio para seleccionar y aplicar las políticas contables que no cuenten con guías específicas.

Introducción

- IN1. La Norma proporciona requerimientos para la identificación de activos que pueden haber deteriorado su valor, la comprobación del deterioro del valor de activos generadores de efectivo y de las unidades generadoras de efectivo y la contabilización de pérdidas por deterioro del valor y la reversión de esas pérdidas. Se basa en la NIC 36, *Deterioro del Valor de los Activos*.
- IN2. Un activo generador de efectivo es un activo mantenido con el objetivo fundamental de generar un rendimiento comercial. La Norma no trata del deterioro del valor de los activos no generadores de efectivo. Los requerimientos para la comprobación del deterioro del valor, la contabilización de las pérdidas por deterioro y la reversión de esas pérdidas para los activos no generadores de efectivo se proporcionan en la NICSP 21, *Deterioro del Valor de Activos No Generadores de Efectivo*. La Norma y la NICSP 21 requieren que las entidades revelen los criterios desarrollados para distinguir los activos generadores de efectivo y los activos no generadores de efectivo.
- IN3. Existen un número de exclusiones del alcance. En particular, las propiedades, planta y equipo contabilizados según el modelo de revaluación de la NICSP 17, *Propiedades, Planta y Equipo*, los activos intangibles que se revalúan regularmente a valor razonable y la plusvalía están fuera del alcance de la Norma.
- IN4. La Norma define “deterioro del valor” como una pérdida en los beneficios económicos futuros o potencial de servicio de un activo, adicional y por encima del reconocimiento sistemático de la pérdida de beneficios económicos futuros o potencial de servicio que se lleva a cabo a través de la depreciación. El valor de un activo se deteriora cuando su importe en libros excede a su importe recuperable.
- IN5. Con la excepción de los activos intangibles con vida útil indefinida o activos intangibles que no estén disponibles para su uso, la Norma requiere que la entidad evalúe al final de cada fecha de presentación si existe algún indicio de que un activo puede haberse deteriorado. Al evaluar si existe un indicio de deterioro de valor, la Norma requiere que una entidad considere, como mínimo, un número de indicios especificados. La lista de indicios no es exhaustiva y pueden existir otros indicios de deterioro de valor además de los enumerados. Donde hay un indicio de deterioro de valor, una entidad determina el importe recuperable de un activo. Los activos intangibles con una vida útil indefinida o activos intangibles que no están todavía disponibles para su uso deben someterse a una comprobación por deterioro anualmente.
- IN6. Importe recuperable es el mayor entre el valor razonable menos los costos de venta de un activo y su valor en uso. Si no hubiese razón para creer que el valor en uso de un activo excede de forma significativa a su valor razonable

menos los costos de venta, se considerará a éste último como su importe recuperable.

- IN7. La estimación del valor en uso implica la estimación de los flujos de efectivo futuros derivados del uso continuado del activo y de su disposición final, y la aplicación de una tasa de descuento apropiada a esos flujos de efectivo. La tasa de descuento es una tasa antes de impuestos que refleja las evaluaciones actuales de mercado del valor temporal del dinero y de los riesgos específicos del activo para el cual no se han realizado ajustes en las estimaciones de los flujos de efectivo futuros.
- IN8. El importe en libros de un activo se reducirá hasta que alcance su importe recuperable sí, y solo si, este importe recuperable es inferior al importe en libros. El importe de la reducción es una pérdida por deterioro de valor y se reconoce inmediatamente en el estado de rendimiento financiero.
- IN9. Existen ocasiones en las que el importe recuperable de un activo individual no puede determinarse. Este será el caso solo si:
- (a) el valor en uso del activo no pueda estimarse como próximo a su valor razonable menos los costos de venta (por ejemplo, cuando los flujos de efectivo futuros por la utilización continuada del activo no puedan estimarse por ser insignificantes); y
 - (b) el activo no genere entradas de efectivo que sean en buena medida independientes de las producidas por otros activos.

En estos casos, el valor en uso y, por tanto, el importe recuperable, podrán determinarse solo a partir de la unidad generadora de efectivo del activo. Una unidad generadora de efectivo es el grupo identificable de activos más pequeño, que incluye el activo y que genera entradas de efectivo a favor de la entidad que son, en buena medida, independientes de los flujos de efectivo derivados de otros activos o grupos de activos. Las unidades generadoras de efectivo se identifican de forma coherente de un periodo sobre el que se informa a otro, a menos que el cambio esté justificado. Cuando este cambio se realice, se requiere que una entidad revele información relacionada con la acumulación de los activos y las razones para el cambio.

- IN10. Una pérdida por deterioro de valor se reconoce para una unidad generadora de efectivo cuando el importe recuperable de la unidad sea menor que el importe en libros de la unidad. La pérdida por deterioro de valor se distribuye para reducir el importe en libros de los activos de la unidad de forma proporcional, en función del importe en libros de cada activo en la unidad. Sin embargo, al hacer esta asignación, una entidad no reduce el importe en libros de un activo por debajo del mayor entre:
- (a) su valor razonable menos los costos de venta (si se pudiese determinar);
 - (b) su valor en uso (si se pudiese determinar); y

(c) cero.

- IN11. Los activos no generadores de efectivo pueden aportar potencial de servicio a las unidades generadoras de efectivo. En estos casos, una proporción del importe en libros del activo no generador de efectivo se asigna al importe en libros de la unidad generadora de efectivo anterior a la estimación del importe recuperable de esa unidad generadora de efectivo. El importe en libros del activo no generador de efectivo refleja cualquier pérdida por deterioro de valor en la fecha de presentación que se ha determinado bajo los requerimientos de la NICSP 21. La asignación de cualquier pérdida por deterioro de valor de la unidad generadora de efectivo se realiza en proporción a los activos generadores de efectivo en la unidad generadora de efectivo. El activo no generador de efectivo no está sujeto a una pérdida por deterioro de valor más allá de la que se ha determinado de acuerdo con la NICSP 21.
- IN12. Una entidad evaluará, en cada fecha de presentación, si existe algún indicio de que una pérdida por deterioro del valor reconocida en un periodo de presentación anterior para un activo individual o una unidad generadora de efectivo, ya no existe o ha disminuido. Al hacer esta evaluación, la Norma requiere que una entidad considere, como mínimo, un número de indicaciones especificadas. Estos indicios reflejan aquéllos utilizados para la identificación de una potencial pérdida por deterioro de valor.
- IN13. Cuando el importe recuperable de un activo ha aumentado desde que se reconoció la última pérdida por deterioro de valor, y ha habido un cambio en las estimaciones utilizadas para determinar el importe recuperable de un activo desde esa pérdida por deterioro de valor, se produce una reversión de la pérdida por deterioro de valor y el importe en libros del activo se incrementa hasta su importe recuperable. El incremento del importe en libros de un activo tiene como límite el importe en libros que se habría determinado (neto de la amortización o la depreciación) si no se hubiese reconocido una pérdida por deterioro de valor en años anteriores. El importe de la reversión se reconoce inmediatamente en el estado de rendimiento financiero. Los requerimientos para la reversión de pérdidas por deterioro del valor de unidades generadoras de efectivo siguen un proceso similar que para los activos individuales. El importe de la reversión se asigna a los activos de la unidad generadora de efectivo de forma proporcional al importe en libros de esos activos. Ninguna parte del importe de esa reversión se asigna al activo no generador de efectivo que aporta potencial de servicio a una unidad generadora de efectivo.
- IN14. Una reclasificación de un activo de un activo generador de efectivo a un activo no generador de efectivo, o de un activo no generador de efectivo a un activo generador de efectivo, se realiza solo cuando haya evidencia clara de que esta reclasificación es apropiada. En la fecha de presentación siguiente después de una reclasificación, una entidad revisa, como mínimo, los indicios enumerados aplicables al activo después de la reclasificación.

Objetivo

1. El objetivo de esta Norma es establecer los procedimientos que una entidad debe aplicar para determinar si un activo generador de efectivo ha visto deteriorado su valor y asegurar el reconocimiento de las correspondientes pérdidas por deterioro de valor. Esta Norma también especifica cuándo la entidad debe revertir la pérdida por deterioro del valor, así como la información a revelar.

Alcance

2. **Una entidad que prepare y presente sus estados financieros según la base contable de acumulación (o devengo), deberá aplicar la presente Norma en la contabilización del deterioro del valor de activos generadores de efectivo, exceptuando los siguientes casos:**
 - (a) **inventarios (véase la NICSP 12, *Inventarios*);**
 - (b) **activos derivados de los contratos de construcción (véase la NICSP 11, *Contratos de Construcción*);**
 - (c) **activos financieros que se encuentren incluidos en el alcance de la NICSP 29, *Instrumentos Financieros: Reconocimiento y Medición*;**
 - (d) **propiedades de inversión que se midan según su valor razonable (véase la NICSP 16 *Propiedades de Inversión*);**
 - (e) **propiedades, planta y equipo generadores de efectivo que se miden por su importe revaluado (véase la NICSP 17, *Propiedades, Planta y Equipo*); y**
 - (f) **los activos por impuestos diferidos (véase la normativa contable nacional e internacional aplicable que trata de los activos por impuestos diferidos);**
 - (g) **activos que provienen de beneficios a los empleados (véase la NICSP 25 *Beneficios a los Empleados*);**
 - (h) **activos intangibles generadores de efectivo que se miden a los importes revaluados (véase la NICSP 31, *Activos Intangibles*);**
 - (i) **plusvalía;**
 - (j) **activos biológicos relacionados con la actividad agrícola, que se midan según su valor razonable menos los costos de venta (véase la NICSP 27, *Agricultura*);**
 - (k) **costos de adquisición diferidos, así como activos intangibles derivados de los derechos contractuales de una aseguradora en contratos de seguros que estén dentro del alcance de la normativa**

contable nacional e internacional que trata de los contratos de seguros;

- (l) **activos no corrientes (o grupos de activos para su disposición) clasificados como mantenidos para la venta que se miden al menor del importe en libros y el valor razonable menos los costos de venta, de acuerdo con la normativa contable nacional e internacional aplicable que trata de los activos no corrientes mantenidos para la venta y operaciones discontinuadas; y**
- (m) **otros activos generadores de efectivo con respecto a los requerimientos contables para el deterioro de valor que se incluyen en otra Norma.**

3. **Esta Norma es de aplicación para todas las entidades del sector público, excepto para las Empresas Públicas.**
4. El *Prólogo a las Normas Internacionales de Contabilidad del Sector Público* emitidas por el IPSASB explica que las Empresas Públicas (EP) aplicarán las NIIF emitidas por el IASB. Las EP están definidas en la NICSP 1, *Presentación de Estados Financieros*.
5. Las EP aplican la NIC 36, *Deterioro del Valor de los Activos*, no están sujetas a lo previsto en esta Norma. Las entidades del sector público, distintas de las EP, que posean activos no generadores de efectivo como los definidos en el párrafo 13, aplican la NICSP 21, *Deterioro del Valor de Activos No Generadores de Efectivo*, a estos activos. Las entidades del sector público, distintas de las EP, que posean activos generadores de efectivo aplican los requerimientos de esta Norma.
6. Esta Norma excluye de su alcance los activos intangibles generadores de efectivo que regularmente se revalúan a valor razonable. Esta Norma incluye en su alcance todos los otros activos intangibles generadores de efectivo (por ejemplo, aquellos que se registran al costo menos cualquier amortización acumulada).
7. Esta Norma excluye la plusvalía de su alcance. Las entidades aplican los requerimientos de la normativa contable nacional e internacional aplicable que traten de la pérdida por deterioro de valor de la plusvalía, la asignación de la plusvalía a las unidades generadoras de efectivo y la comprobación de deterioro del valor de las unidades generadoras de efectivo con plusvalía.
8. Esta Norma no se aplica a los inventarios ni a los activos generadores de efectivo derivados de los contratos de construcción, ya que existen normas aplicables a estos activos que contienen requerimientos específicos para reconocer y medir estos activos. Esta Norma no se aplica a los activos por impuestos diferidos, activos relacionados con beneficios a los empleados, o costos de adquisición diferidos y activos intangibles que surgen de los derechos contractuales de una aseguradora en los contratos de seguros. El

deterioro de valor de estos activos se trata en la normativa contable nacional e internacional aplicable. Además, esta Norma no se aplica a (a) activos biológicos relacionados con la actividad agrícola que se miden a valor razonable menos los costos de venta, y (b) activos no corrientes (o grupos de activos para su disposición) clasificados como mantenidos para la venta que se miden al menor del importe en libros y el valor razonable menos los costos de venta. La NICSP 27 que trata de los activos biológicos relacionados con la actividad agrícola, y la normativa contable nacional e internacional aplicable que trate los activos no corrientes (o grupos de activos para su disposición) clasificados como mantenidos para la venta, contienen requerimientos de medición.

9. Esta Norma no se aplica a los activos financieros incluidos en el alcance de la NICSP 28, *Instrumentos Financieros: Presentación*. El deterioro de valor de estos activos se trata en la NICSP 29.
10. Esta Norma no requiere la aplicación de una prueba de deterioro de valor a propiedades de inversión que se contabilizan por su valor razonable de acuerdo con la NICSP 16. Según el modelo del valor razonable recogido en la NICSP 16, una propiedad de inversión se contabiliza por su valor razonable en la fecha de presentación y cualquier deterioro de valor será tenido en cuenta en su valoración.
11. Esta Norma no exige la aplicación de una comprobación de deterioro del valor de activos generadores de efectivo que se contabilizan por su importe revaluado siguiendo el modelo de revaluación de la NICSP 17. Según el modelo de revaluación de la NICSP 17, los activos se revaluarán con suficiente regularidad como para garantizar que su importe en libros no sea significativamente distinto de su valor razonable en la fecha de presentación y que cualquier deterioro de su valor será tenido en cuenta en su valoración.
12. Las inversiones en:
 - (a) entidades controladas, tal como se definen en la NICSP 6, *Estados Financieros Consolidados y Separados*;
 - (b) asociadas, tal como se definen en la NICSP 7, *Inversiones en Asociadas*; y
 - (c) negocios conjuntos, tal como se definen en la NICSP 8, *Participaciones en Negocios Conjuntos*;

son activos financieros que se excluyen del alcance de la NICSP 29. Si estas inversiones se clasifican como activos generadores de efectivo, se tratarán según esta Norma. Si estos activos son activos no generadores de efectivo, se tratarán según la NICSP 21.

Definiciones

13. Los términos siguientes se usan, en esta Norma, con los significados que a continuación se especifican:

Una **unidad generadora de efectivo (Cash-generating unit)** es el grupo identificable de activos más pequeño mantenido con el objetivo fundamental de generar un rendimiento comercial que genera entradas de efectivo por su uso continuado que son, en buena medida, independientes de los flujos de efectivo derivados de otros activos o grupos de activos.

Valor en uso de un activo generador de efectivo (Value in use of a cash-generating asset) es el valor presente de los flujos de efectivo futuros estimados que se espera se deriven del uso continuado de un activo y de su disposición al final de su vida útil.

Los términos definidos en otras NICSP se utilizan en esta Norma con el mismo significado que en esas Normas, y se reproducen en el *Glosario de Términos Definidos* publicado separadamente

Activos generadores de efectivo

14. Los activos generadores de efectivo son activos mantenidos con el objetivo fundamental de generar un rendimiento comercial. Un activo genera un rendimiento comercial cuando se utiliza de una forma coherente con la adoptada por la entidad para la obtención de beneficios. La posesión de un activo para generar un “rendimiento comercial” indica que una entidad pretende (a) generar entradas de efectivo positivas a través de ese activo (o a través de la unidad generadora de efectivo a la que el activo pertenece) y (b) obtener un rendimiento que refleje el riesgo que implica la posesión del mismo. Un activo puede ser mantenido con el objetivo fundamental de generar un rendimiento comercial aunque no cumpla ese objetivo durante un determinado periodo sobre el que se informa. Por el contrario, un activo puede que sea un activo no generador de efectivo aunque esté llegando a un punto de equilibrio o generando un rendimiento comercial durante un determinado periodo sobre el que se informa. A menos que se indique lo contrario, referencias a “un activo” o “activos” en los siguientes párrafos de esta Norma son referencias a “activo(s) generador(es) de efectivo”.
15. Existen un número de circunstancias en las que las entidades del sector público pueden poseer algunos activos con el objetivo fundamental de generar un rendimiento comercial, aunque la mayoría de sus activos no se mantienen con ese propósito. Por ejemplo, un hospital puede utilizar un edificio para los pacientes que realizan un pago por sus servicios. Los activos generadores de efectivo de una entidad pública pueden funcionar independientemente de los activos no generadores de efectivo de la entidad. Por ejemplo, la oficina de

- registro de la propiedad puede obtener tasas por el registro de los terrenos independientemente del Departamento de asuntos territoriales.
16. En ciertos casos, un activo puede generar flujos de efectivo aunque se mantenga con el objetivo fundamental de prestación de servicios. Por ejemplo, una planta de eliminación de residuos funciona para asegurar la eliminación segura de los residuos médicos generados por los hospitales controlados por el estado, pero la planta también trata una pequeña cantidad de residuos médicos generados por otros hospitales privados en régimen comercial.
 17. El tratamiento de los residuos médicos de los hospitales privados es secundario en las actividades de la planta, y los activos que generan flujos de efectivo no pueden distinguirse de los activos no generadores de efectivo. En otros casos un activo puede que genere flujos de efectivo y que también sea utilizado para propósitos no generadores de efectivo. Por ejemplo, un hospital público tiene diez salas, nueve de las cuales se utilizan para pacientes que pagan tarifas en un régimen comercial, y las otras se utilizan para los pacientes que no pagan tarifas. Los pacientes de ambas salas utilizan conjuntamente otras instalaciones del hospital (por ejemplo, servicios de quirófano). La medida en que el activo se mantiene con el objetivo de proporcionar un rendimiento comercial necesita considerarse para determinar si la entidad debe aplicar las disposiciones de esta Norma o de la NICSP 21. Si, como en el ejemplo, el componente no generador de efectivo es un componente insignificante del contrato tomado en su conjunto, la entidad aplica esta Norma, en lugar de la NICSP 21.
 18. En algunos casos, puede que no esté claro si el objetivo fundamental de mantener un activo es generar un rendimiento comercial. En estos casos es necesario evaluar la relevancia de los flujos de efectivo. Puede que sea difícil determinar si la medida en que el activo genera flujos de efectivo es tan significativa que esta Norma es aplicable, en lugar de la NICSP 21. Se requiere juicio profesional para determinar qué Norma aplicar. La entidad desarrollará criterios para poder ejercer tal juicio de forma coherente, de acuerdo con la definición de activos generadores de efectivo y activos no generadores de efectivo, y con las guías correspondientes que figuran en los párrafos 14 a 17. El párrafo 114 requiere que una entidad revele los criterios utilizados al formar este juicio profesional. Sin embargo, dados los objetivos generales de la mayoría de entidades del sector público distintas de las EP, la presunción es que los activos no son generadores de efectivo en estas circunstancias, y por tanto, se aplicará la NICSP 21.

Depreciación

19. Depreciación y amortización son la distribución sistemática del importe depreciable de un activo a lo largo de su vida útil. En el caso de un activo

intangible, generalmente se utiliza el término “amortización” en lugar del término “depreciación”. Ambos términos tienen el mismo significado.

Deterioro del valor

20. Esta Norma define “deterioro de valor” como una pérdida en los beneficios económicos futuros o potencial de servicio de un activo, adicional y por encima del reconocimiento sistemático de la pérdida de beneficios económicos futuros o potencial de servicio a través de la depreciación. Deterioro de un activo generador de efectivo, por tanto, refleja una disminución en los beneficios económicos futuros o en el potencial de servicio incorporados en un activo a la entidad que lo controla. Por ejemplo, una entidad puede tener un garaje de estacionamiento municipal que esté utilizado actualmente al 25 por ciento de su capacidad. Se mantiene con propósitos comerciales, y la gerencia ha estimado que genera una tasa comercial de rendimiento cuando su uso es igual o superior al 75 por ciento de su capacidad. La disminución en su utilización no está acompañada por un aumento significativo de los cargos por estacionamiento. El valor de un activo se deteriora cuando su importe en libros excede a su importe recuperable.

Identificación de un activo que puede haber deteriorado su valor

21. El valor de un activo se deteriora cuando su importe en libros excede a su importe recuperable. En los párrafos 25 a 27 se describen algunos indicios de que existe una pérdida por deterioro del valor de un activo. Si se cumpliera alguno de esos indicios, la entidad estará obligada a realizar una estimación formal del importe recuperable. Excepto por las circunstancias descritas en el párrafo 23, esta Norma no obliga a la entidad a realizar una estimación formal del importe recuperable si no se presenta indicio alguno de una pérdida por deterioro del valor.
22. **Una entidad evaluará, en cada fecha de presentación, si existe algún indicio de deterioro del valor de sus activos. Si existiera cualquier indicio, la entidad estimará el importe recuperable del activo.**
23. **Con independencia de la existencia de algún indicio de deterioro de valor, una entidad comprobará anualmente el deterioro del valor de cada activo intangible con una vida útil indefinida, así como de los activos intangibles que aún no estén disponibles para su uso, comparando su importe en libros con su importe recuperable. Esta comprobación del deterioro del valor puede efectuarse en cualquier momento dentro del periodo en que se informa, siempre que se efectúe en la misma fecha cada año. La comprobación del deterioro del valor en diferentes activos intangibles puede realizarse en distintas fechas. No obstante, si este activo intangible se hubiese reconocido inicialmente durante el periodo corriente sobre el que se informa, se comprobará el deterioro de este activo intangible antes de que finalice el periodo corriente sobre el que se informa.**

24. La capacidad de un activo intangible para generar suficientes beneficios económicos futuros o potencial de servicio como para recuperar su importe en libros está sujeta, generalmente, a una mayor incertidumbre antes de que el activo esté disponible para su uso que después. En consecuencia, esta Norma requiere que la entidad compruebe, al menos anualmente, el deterioro del valor del importe en libros de un activo intangible que todavía no se encuentre disponible para su uso.
25. **Al evaluar si existe algún indicio de que pueda haberse deteriorado el valor de un activo, una entidad considerará, como mínimo, los siguientes indicios:**

Fuentes externas de información

- (a) **durante el periodo, el valor de mercado del activo ha disminuido significativamente más que lo que cabría esperar como consecuencia del paso del tiempo o de su uso normal;**
- (b) **durante el periodo han tenido lugar, o van a tener lugar en un futuro inmediato, cambios significativos con una incidencia adversa sobre la entidad, referentes al entorno tecnológico, de mercado, económico o legal en los que la entidad opera, o bien en el mercado al que está destinado el activo;**
- (c) **durante el periodo, las tasas de interés de mercado, u otras tasas de mercado de rendimiento de inversiones, han sufrido incrementos que probablemente afecten a la tasa de descuento utilizada para calcular el valor en uso del activo, de forma que disminuyan el importe recuperable del activo de forma significativa;**

Fuentes internas de información

- (d) **se dispone de evidencia sobre la obsolescencia o deterioro físico de un activo;**
- (e) **durante el periodo han tenido lugar, o se espera que tengan lugar en un futuro inmediato, cambios significativos en el alcance o manera en que se usa o se espera usar el activo, que afectarán desfavorablemente a la entidad. Estos cambios incluyen el hecho de que el activo esté ocioso, planes de discontinuación o reestructuración de la operación a la que pertenece el activo, planes para disponer del activo antes de la fecha prevista, y la reconsideración de la vida útil de un activo como finita, en lugar de indefinida;**
- (eA) **una decisión de detener la construcción del activo antes de su finalización o de su puesta en condiciones de funcionamiento; y**

- (f) **se dispone de evidencia procedente de informes internos, que indica que el rendimiento económico del activo es, o va a ser, peor que el esperado.**
26. La lista del párrafo 25 no es exhaustiva. Una entidad puede identificar otros indicios de que un activo puede haberse deteriorado, y estos requerirían que la entidad determine el importe recuperable del activo.
27. La evidencia obtenida a través de informes internos, que indique un deterioro del valor del activo, incluye la existencia de:
- (a) flujos de efectivo para adquirir el activo, o necesidades posteriores de efectivo para operar con él o mantenerlo, que son significativamente mayores a los presupuestados inicialmente;
 - (b) flujos netos de efectivo reales, o resultados (ahorro o desahorro), derivados de la operación del activo, que son significativamente peores a los presupuestados;
 - (c) una disminución significativa de los flujos de efectivo netos o del superávit presupuestado, o un incremento significativo de las pérdidas presupuestadas procedentes del activo; o
 - (d) déficit o flujos netos negativos de efectivo para el activo, cuando las cifras del periodo corriente son acumuladas a las presupuestadas para el futuro.
28. Como se indica en el párrafo 23, esta Norma requiere comprobar, al menos anualmente, el deterioro del valor de un activo intangible con una vida útil indefinida o de un activo intangible todavía no disponible para su uso. Independientemente del momento en que se apliquen los requerimientos del párrafo 23, el concepto de materialidad o importancia relativa se aplicará al identificar si es necesario estimar el importe recuperable de un activo. Por ejemplo, si los cálculos previos muestran que el importe recuperable de un activo es significativamente superior a su importe en libros, la entidad no necesitará volver a estimar el importe recuperable del activo, siempre que no haya ocurrido ningún evento que pudiera haber eliminado esa diferencia. De forma similar, los análisis preliminares podrían mostrar que el importe recuperable de un activo no es sensible a uno o varios de los indicios enumerados en el párrafo 25.
29. Como ilustración de lo indicado en el párrafo 28, si las tasas de interés de mercado u otras tasas de mercado de rendimiento de las inversiones se hubiesen incrementado durante el periodo, la entidad no estará obligada a realizar una estimación formal del importe recuperable del activo en los siguientes casos:
- (a) Cuando no sea probable que la tasa de descuento utilizada al calcular el valor en uso del activo vaya a verse afectada por el incremento de estas

tasas de mercado. Por ejemplo, los incrementos en las tasas de interés a corto plazo pueden no tener un efecto significativo en la tasa de descuento aplicada para un activo al que le resta todavía una larga vida útil.

- (b) Cuando resulte probable que la tasa de descuento, utilizada al calcular el valor en uso del activo, vaya a verse afectada por el incremento en esas tasas de mercado, pero los análisis previos de sensibilidad sobre el importe recuperable muestran que:
 - (i) es improbable que se vaya a producir una disminución significativa en el importe recuperable, porque es probable que los flujos de efectivo futuros se vean aumentados (por ejemplo, en algunos casos, la entidad podría ser capaz de demostrar que puede ajustar sus ingresos de actividades ordinarias (principalmente ingresos con contraprestación) para compensar cualquier incremento en las tasas de mercado); o
 - (ii) es improbable que la disminución del importe recuperable dé lugar a una pérdida por deterioro de valor que sea significativa.
30. Si existiese algún indicio de que el activo puede haber visto deteriorado su valor, esto podría indicar que, la vida útil restante, el método de depreciación (amortización) o el valor residual del activo, necesitan ser revisados y ajustados de acuerdo con la Norma aplicable a ese activo, incluso si no se reconociese ningún deterioro del valor para el activo considerado.

Medición del importe recuperable

- 31. En esta Norma se define “importe recuperable” como el mayor entre el valor razonable de un activo menos los costos de venta y su valor en uso. En los párrafos 32 a 70 se establecen los requisitos para la determinación del importe recuperable. En ellos se utiliza el término “activo”, pero su contenido es de aplicación tanto a un activo individual como a una unidad generadora de efectivo.
- 32. No siempre es necesario determinar el valor razonable del activo menos los costos de venta y su valor en uso. Si cualquiera de esos importes excediera al importe en libros del activo, éste no habría sufrido un deterioro de su valor y, no sería necesario estimar el otro importe.
- 33. Sería posible calcular el valor razonable del activo menos los costos de venta, incluso si éste no se negociase en un mercado activo. Sin embargo, en ocasiones no es posible determinar el valor razonable del activo menos los costos de venta, por la inexistencia de bases para realizar una estimación fiable del importe que se podría obtener, por la venta del activo en una transacción realizada en condiciones de independencia mutua entre partes

interesadas y debidamente informadas. En este caso, la entidad podría utilizar el valor en uso del activo como su importe recuperable.

34. Si no hubiese razón para creer que el valor en uso de un activo excede de forma significativa a su valor razonable menos los costos de venta, se considerará a este último como su importe recuperable. Este será, con frecuencia, el caso de un activo que se mantiene para su disposición. Esto es así porque el valor en uso de un activo que se mantiene para su disposición consistirá, principalmente, en los ingresos netos de la disposición, tales como los flujos de efectivo futuros, derivados de su utilización continuada hasta la disposición, los cuales resulten probablemente insignificantes a efectos del cálculo.
35. El importe recuperable se calcula para un activo individual, a menos que el activo no genere entradas de efectivo que sean, en buena medida, independientes de las producidas por otros activos o grupos de activos. Si este fuera el caso, el importe recuperable se determina para la unidad generadora de efectivo a la que pertenezca el activo (véanse los párrafos 85 a 90), a menos que:
- (a) el valor razonable del activo menos los costos de venta sea mayor que su importe en libros; o
 - (b) el activo es una parte de una unidad generadora de efectivo pero es capaz de generar flujos de efectivo individualmente, en cuyo caso el valor en uso del activo puede estimarse cercano a su valor razonable menos los costos de venta y el valor razonable del activo menos los costos de venta puedan determinarse.
36. En algunos casos, las estimaciones, los promedios y otras simplificaciones en el cálculo pueden proporcionar una aproximación razonable a las cifras para la determinación del valor razonable del activo menos los costos de venta o del valor en uso.

Medición del importe recuperable de un activo intangible con una vida útil indefinida

37. El párrafo 23 requiere que se compruebe anualmente el deterioro del valor de un activo intangible con una vida útil indefinida, mediante la comparación de su importe en libros con su importe recuperable, con independencia de la existencia de cualquier indicio de deterioro del valor. No obstante, podrían emplearse los cálculos recientes más detallados del importe recuperable de este activo, efectuados en el periodo precedente para comprobar el deterioro del valor de ese activo en el periodo corriente, siempre que se cumplan los siguientes requisitos:
- (a) en el caso de que el activo intangible no generase entradas de efectivo que sean en buena medida independientes de aquellos flujos que

proviene de otros activos o grupos de activos y, en consecuencia, se compruebe su deterioro del valor como parte de la unidad generadora de efectivo a la cual pertenece, que los activos y pasivos que componen esa unidad no hayan cambiado significativamente desde que se realizó el cálculo más reciente del importe recuperable;

- (b) que el cálculo del importe recuperable más reciente diese lugar a una cantidad que exceda, por un margen significativo, del importe en libros del activo; y
- (c) basándose en un análisis de los sucesos que han ocurrido y aquellas circunstancias que han cambiado desde que se efectuó el cálculo más reciente del importe recuperable, la probabilidad de que el importe recuperable corriente sea inferior al importe en libros sea remota.

Valor razonable menos los costos de venta

- 38. La mejor evidencia del valor razonable del activo menos los costos de venta es la existencia de un precio, dentro de un compromiso formal de venta, en una transacción realizada en condiciones de independencia mutua, ajustado por los costos incrementales directamente atribuibles a la disposición del activo.
- 39. Si no existiera un compromiso formal de venta, pero el activo se negociase en un mercado activo, el valor razonable del activo menos los costos de venta sería el precio de mercado del activo menos los costos de venta. El precio de mercado adecuado será, normalmente, el precio comprador corriente. Cuando no se disponga del precio comprador corriente, el precio de la transacción más reciente puede proporcionar la base adecuada para estimar el valor razonable del activo menos los costos de venta, siempre que no se hayan producido cambios significativos en las circunstancias económicas, entre la fecha de la transacción y la fecha en la que se realiza la estimación.
- 40. Si no existe ni un acuerdo firme de venta ni un mercado activo para el bien en cuestión, el valor razonable menos los costos de venta se calculará a partir de la mejor información disponible para reflejar el importe que la entidad puede obtener en la fecha de presentación en una transacción libre entre un comprador y un vendedor interesados y debidamente informados, una vez deducidos los costos derivados de la disposición. Para determinar este importe, una entidad considerará el resultado de transacciones recientes con activos similares en el mismo sector industrial. El valor razonable menos los costos de venta no reflejan una venta forzada.
- 41. Los costos por la disposición, diferentes de aquéllos que ya hayan sido reconocidos como pasivos, se habrán de deducir al calcular el valor razonable menos los costos de venta. Ejemplos de estos costos son los costos de carácter legal, timbres y otros impuestos de la transacción similares, los costos de desmontar o desplazar el activo, así como todos los demás costos directos

incrementales para dejar el activo en condiciones para su venta. No obstante, las indemnizaciones por cese y los costos asociados con la reducción del tamaño o la reorganización de un negocio, que implique la venta o disposición por otra vía de un activo, no son costos incrementales directamente relacionados y atribuibles a la disposición del activo.

42. En ocasiones, la disposición de un activo puede obligar al comprador a asumir un pasivo, y solo se puede disponer de un único valor razonable menos los costos de venta del conjunto formado por el activo y el pasivo. En el párrafo 89 se explica cómo tratar estos casos.

Valor en uso

43. **Los siguientes elementos deberán reflejarse en el cálculo del valor en uso de un activo:**

- (a) **una estimación de los flujos de efectivo futuros que la entidad espera obtener del activo;**
- (b) **las expectativas sobre posibles variaciones en el importe o en el calendario de esos flujos de efectivo futuros;**
- (c) **el valor temporal del dinero, representado por la tasa de interés de mercado sin riesgo;**
- (d) **el precio derivado de la incertidumbre inherente en el activo; y**
- (e) **otros factores, tales como la falta de liquidez, que los participantes en el mercado reflejarían al poner precio a los flujos de efectivo futuros que la entidad espera que se deriven del activo.**

44. La estimación del valor en uso de un activo conlleva los siguientes pasos:
- (a) estimar las entradas y salidas futuras de efectivo derivadas tanto de la utilización continuada del activo como de su venta o disposición por otra vía final; y
 - (b) aplicar la tasa de descuento adecuada a estos flujos de efectivo futuros.

45. Los elementos identificados en el párrafo 43(b), (d) y (e) pueden reflejarse como ajustes en los flujos de efectivo futuros o como ajustes en la tasa de descuento. Cualquiera que sea el enfoque que la entidad adopte para reflejar las expectativas sobre posibles variaciones en el importe o en el calendario de los flujos de efectivo futuros, el resultado será reflejar el valor presente esperado de los flujos de efectivo futuros, es decir la media ponderada de todos los posibles resultados. La Guía de aplicación proporciona guías adicionales sobre el uso de las técnicas del cálculo del valor presente en la medición del valor en uso de un activo.

Bases para la estimación de los flujos de efectivo futuros

46. **En la medición del valor en uso, una entidad:**
- (a) **basará las proyecciones de los flujos de efectivo en hipótesis razonables y fundamentadas, que representen las mejores estimaciones de la gerencia sobre el conjunto de las condiciones económicas que se presentarán a lo largo de la vida útil restante del activo. Se otorgará un mayor peso a las evidencias externas;**
 - (b) **basará las proyecciones de flujos de efectivo en los presupuestos o pronósticos financieros más recientes, que hayan sido aprobados por la gerencia, excluyendo cualquier estimación de entradas o salidas de efectivo que se espere surjan de reestructuraciones futuras o de mejoras del rendimiento del activo. Las proyecciones basadas en estos presupuestos o pronósticos cubrirán como máximo un periodo de cinco años, salvo que pueda justificarse un plazo mayor; y**
 - (c) **estimaré las proyecciones de flujos de efectivo posteriores al periodo cubierto por los presupuestos o pronósticos más recientes, extrapolando las proyecciones anteriores basadas en los presupuestos o pronósticos, utilizando para los años posteriores una tasa de crecimiento constante o decreciente, salvo que se pudiera justificar el uso de una tasa creciente. Esta tasa de crecimiento no excederá de la tasa media de crecimiento a largo plazo para los productos, industrias, o país o países en los que opera la entidad y para el mercado en el que se utilice el activo, a menos que se pueda justificar una tasa de crecimiento mayor.**
47. La gerencia evaluará la razonabilidad de las hipótesis en las que se basan sus proyecciones corrientes de flujos de efectivo, examinando las causas de las diferencias entre las proyecciones de flujos de efectivo pasadas y corrientes. La gerencia se asegurará que las hipótesis sobre las que se basan sus proyecciones de flujos de efectivo corrientes sean coherentes con los resultados reales obtenidos en el pasado, siempre que los efectos de hechos o circunstancias posteriores que no existían cuando dichos flujos de efectivo reales fueron generados, lo permitan.
48. Por lo general, no se suele disponer de presupuestos o pronósticos financieros que sean detallados, explícitos y fiables, para periodos superiores a cinco años. Por esta razón, las estimaciones que haga la gerencia sobre los flujos futuros de efectivo, se basarán en los presupuestos o pronósticos más recientes, para un máximo de cinco años. La gerencia puede utilizar proyecciones de flujos de efectivo, basadas en los presupuestos o pronósticos financieros para un periodo mayor de cinco años, siempre que esté segura de que son fiables y pueda demostrar su capacidad, a partir de la experiencia

pasada, para predecir los flujos de efectivo de forma precisa en plazos tan largos de tiempo.

49. Las proyecciones de flujos de efectivo hasta el final de la vida útil del activo se estimarán extrapolando las proyecciones de flujos de efectivo basados en presupuestos o pronósticos financieros, utilizando una tasa de crecimiento para los años siguientes. Esta tasa será constante o decreciente, a menos que la información objetiva indique que una tasa creciente se ajuste mejor a los patrones que sigue el ciclo de vida del producto o del sector industrial. Si resultara adecuado, la tasa de crecimiento podría también ser cero o negativa.
50. Cuando las condiciones sean favorables, es probable que entren competidores en el mercado y limiten el crecimiento. Por tanto, las entidades podrían tener dificultades para superar la tasa media de crecimiento histórica a largo plazo (por ejemplo, veinte años), referida a los productos, industrias, país o países en los que la entidad opera, o al mercado en que el activo se utiliza.
51. Al usar información de presupuestos o pronósticos financieros, una entidad considerará si la información refleja hipótesis razonables y fundamentadas, y si representa la mejor estimación de la gerencia sobre el conjunto de condiciones económicas que existirán durante la vida útil restante del activo.

Composición de las estimaciones de los flujos de efectivo futuros

52. **Las estimaciones de los flujos de efectivo futuros incluirán:**
 - (a) **proyecciones de entradas de efectivo procedentes de la utilización continuada del activo;**
 - (b) **proyecciones de salidas de efectivo en las que sea necesario incurrir para generar las entradas de efectivo por la utilización continuada del activo (incluyendo, en su caso, los pagos que sean necesarios para preparar al activo para su utilización), y puedan ser atribuidas directamente, o distribuidas según una base razonable y coherente, al activo; y**
 - (c) **los flujos netos de efectivo que, en su caso, se recibirían (o pagarían) por la disposición del activo, al final de su vida útil.**
53. Las estimaciones de los flujos de efectivo futuros y de la tasa de descuento tendrán en cuenta hipótesis coherentes sobre los incrementos de precios debidos a la inflación general. Por tanto, si la tasa de descuento incluyese el efecto de los incrementos de precios debidos a la inflación general, los flujos de efectivo futuros se estimarían en términos nominales. Si la tasa de descuento excluyese el efecto de los incrementos de precios debidos a la inflación general, los flujos de efectivo futuros se estimarían en términos reales (pero incluirán incrementos o decrementos futuros en los precios específicos).

54. Las proyecciones de las salidas de efectivo incluyen aquéllas relacionadas con el mantenimiento diario del activo, así como los futuros gastos generales que puedan ser atribuidos de forma directa, o distribuidos sobre unas bases razonables y coherentes, a la utilización del activo.
55. Cuando el importe en libros del activo todavía no incluya la totalidad de las salidas de efectivo que se efectuarán antes de que esté preparado para su utilización o venta, la estimación de los pagos futuros incluirá también una estimación de cualquier salida de efectivo en la que se prevea incurrir antes de que el activo esté listo para su uso o venta. Este es el caso, por ejemplo, de un edificio en construcción o de un proyecto de desarrollo todavía no completado.
56. Con el fin de evitar duplicidades, las estimaciones de los flujos de efectivo futuros no incluirán:
- (a) entradas de efectivo procedentes de activos que generen entradas de efectivo que sean en buena medida independientes de las entradas procedentes del activo que se esté revisando (por ejemplo, activos financieros tales como partidas a cobrar); y
 - (b) pagos relacionados con obligaciones que ya han sido reconocidas como pasivos (por ejemplo, cuentas por pagar, pensiones o provisiones).
57. **Los flujos de efectivo futuros se estimarán, para el activo, teniendo en cuenta su estado actual. Estas estimaciones de flujos de efectivo futuros no incluirán entradas o salidas de efectivo futuras estimadas que se espera que surjan de:**
- (a) **una reestructuración futura en la que la entidad no se ha comprometido todavía; o**
 - (b) **mejoras o aumentos del rendimiento del activo.**
58. Puesto que los flujos de efectivo futuros se estiman para el activo en su estado actual, el valor en uso no reflejará:
- (a) las salidas de efectivo futuras o los ahorros de costos relacionados (por ejemplo reducciones de personal), ni otros beneficios que se espere que surjan de una reestructuración futura en la que la entidad no se haya comprometido hasta el momento; o
 - (b) las salidas de efectivo futuras que vayan a mejorar o aumentar el rendimiento del activo, ni tampoco las entradas de efectivo que se espere obtener de estas salidas de efectivo.
59. Una reestructuración es un programa que (a) se planifica y se controla por la gerencia, y (b) se producen cambios significativos en el alcance de las actividades de la entidad o en la manera en que se llevan a cabo esas actividades. La NICSP 19, *Provisiones, Pasivos Contingentes y Activos*

Contingentes, contiene guías que clarifican cuándo la entidad está comprometida en una reestructuración.

60. Cuando una entidad se encuentra comprometida en una reestructuración, es probable que algunos de sus activos queden afectados por el desarrollo de la misma. Una vez que la entidad se involucre en tal proceso de reestructuración:
- (a) al determinar el valor en uso, sus estimaciones de entradas y salidas futuras de efectivo reflejarán los ahorros de costos y demás beneficios esperados de la reestructuración (a partir de los presupuestos o pronósticos financieros más recientes aprobados por la gerencia); y
 - (b) sus estimaciones de salidas de efectivo futuras por la reestructuración en sí, se incluirán en la provisión por reestructuración, según lo establecido en la NICSP 19.
61. Hasta que la entidad lleve a cabo las salidas de efectivo necesarias para mejorar o potenciar el rendimiento del activo, las estimaciones de flujos de efectivo futuros no incluirán las estimaciones de entradas de efectivo que se espere se deriven del incremento de los beneficios económicos o del potencial del servicio asociados con las salidas de efectivo esperadas.
62. Las estimaciones de los flujos futuros de efectivo incluirán las salidas de efectivo futuras necesarias para mantener el nivel de beneficios económicos o potencial de servicio que se espere surjan del activo en su estado actual. Cuando una unidad generadora de efectivo esté integrada por activos con diferentes vidas útiles estimadas, siendo todos ellos esenciales para el funcionamiento operativo de la unidad, el reemplazo de activos con vidas útiles más cortas se considerará como parte del mantenimiento diario de la unidad, al estimar los flujos de efectivo futuros asociados con la misma. De forma similar, cuando un activo individualmente considerado esté integrado por componentes con diferentes vidas útiles estimadas, la reposición de los componentes con vidas útiles más cortas se considerará como parte del mantenimiento diario del activo, cuando se estimen los flujos de efectivo futuros que el mismo genere.
63. **Las estimaciones de los flujos de efectivo futuros no incluirán:**
- (a) **entradas o salidas de efectivo por actividades de financiación; ni**
 - (b) **cobros o pagos por el impuesto a las ganancias.**
64. Los flujos de efectivo futuros estimados reflejarán hipótesis que sean coherentes con la manera de determinar la tasa de descuento. De otro modo, el efecto producido por algunas de las hipótesis se duplicaría o se ignoraría. Puesto que el valor temporal del dinero está ya considerado al descontar las estimaciones de flujos de efectivo futuros, esos flujos de efectivo excluirán las entradas y salidas de efectivo por actividades de financiación. De forma similar, puesto que la tasa de descuento se determina antes de impuestos, los

flujos de efectivo futuros se han de estimar también antes del impuesto a las ganancias.

65. **La estimación de los flujos netos de efectivo a recibir (o a pagar), por la disposición de un activo al final de su vida útil, será el importe que la entidad espera obtener por la venta del activo, en una transacción en condiciones de independencia mutua entre partes interesadas y debidamente informadas, después de deducir los costos estimados de la disposición.**
66. La estimación de los flujos netos de efectivo a recibir (o a pagar) por la venta o disposición por otra vía de un activo al final de su vida útil, se determinará de forma similar a la del valor razonable del activo menos los costos de venta, excepto si en la estimación de esos flujos netos de efectivo:
- (a) una entidad utiliza precios vigentes en la fecha de estimación para activos similares, que hayan llegado al final de su vida útil y hayan estado operando en condiciones similares a aquéllas en las que el activo será utilizado; y
 - (b) la entidad ajusta esos precios por el efecto de los incrementos debidos a la inflación general, y por los incrementos o disminuciones de los precios futuros específicos. No obstante, si tanto las estimaciones de los flujos de efectivo futuros, procedentes de la utilización continuada del activo, como la tasa de descuento, excluyen el efecto de la inflación general, la entidad también excluirá este efecto de la estimación de los flujos netos de efectivo procedentes de la disposición del activo.

Flujos de efectivo futuros en moneda extranjera

67. Los flujos de efectivo futuros se estimarán en la moneda en la que vayan a ser generados, y se actualizarán utilizando la tasa de descuento adecuada para esa moneda. La entidad convertirá el valor presente aplicando la tasa de cambio al contado en la fecha del cálculo del valor en uso.

Tasa de descuento

68. **La tasa o tasas de descuento a utilizar serán las tasas antes de impuestos, que reflejen las evaluaciones actuales del mercado:**
- (a) **el valor temporal del dinero, representado por la tasa de interés de mercado sin riesgo; y**
 - (b) **los riesgos específicos del activo para los cuales las estimaciones de flujos de efectivo futuros no hayan sido ajustadas.**
69. Una tasa que refleje las evaluaciones actuales del valor temporal del dinero y los riesgos específicos del activo, es el rendimiento que los inversionistas exigirían, si escogieran una inversión que genere flujos de efectivo de importes, calendario y perfil de riesgo equivalentes a los que la entidad espera

obtener del activo. Esta tasa se estima de la tasa implícita en las transacciones de mercado actual para activos similares. No obstante, la tasa(s) de descuento empleada(s) para determinar el valor en uso de un activo no reflejará los riesgos para los cuales ya hayan sido ajustadas las estimaciones de flujos de efectivo futuros. De otro modo, el efecto de algunas hipótesis sería tenido en cuenta dos veces.

70. Cuando la tasa específica correspondiente a un activo no esté directamente disponible en el mercado, la entidad aplicará algún sustitutivo para estimar la tasa de descuento. En la Guía de Aplicación se incluyen guías adicionales sobre la estimación de la tasa de descuento en estas circunstancias.

Reconocimiento y medición de una pérdida por deterioro del valor de un activo individual

71. Los párrafos 72 a 75 establecen los requerimientos para el reconocimiento y medición de las pérdidas por deterioro del valor de un activo individual. El reconocimiento y medición de las pérdidas por deterioro de valor para las unidades generadoras de efectivo se tratan en los párrafos 76 a 97.
72. **El importe en libros de un activo se reducirá hasta que alcance su importe recuperable sí, y solo si, este importe recuperable es inferior al importe en libros. Esa reducción es una pérdida por deterioro de valor.**
73. **Una pérdida recuperable deberá reconocerse inmediatamente en el resultado (ahorro o desahorro).**
74. **Cuando el importe estimado de una pérdida por deterioro del valor sea mayor que el importe en libros del activo con el que se relaciona, la entidad reconocerá un pasivo sí, y solo si, estuviese obligada a ello por otra Norma.**
75. **Tras el reconocimiento de una pérdida por deterioro, los cargos por depreciación (amortización) del activo deben ser objeto del ajuste correspondiente, con el fin de distribuir el importe revisado del activo en libros, menos su valor residual (si lo hay), de una forma sistemática a lo largo del periodo que constituya su vida útil restante.**

Unidades generadoras de efectivo

76. En los párrafos 77 a 97 se establecen los requisitos para identificar la unidad generadora de efectivo a la que pertenece un activo, y para determinar el importe en libros y reconocer las pérdidas por deterioro del valor que correspondan a las unidades generadoras de efectivo.

Identificación de la unidad generadora de efectivo a la que pertenece un activo

77. **Si existiera algún indicio del deterioro del valor de un activo, el importe recuperable se estimará para el activo individualmente considerado. Si no**

fuera posible estimar el importe recuperable del activo individual, la entidad determinará el importe recuperable de la unidad generadora de efectivo a la que el activo pertenece (la unidad generadora de efectivo del activo).

78. El importe recuperable de un activo individual no podrá ser determinado cuando:
- (a) el valor en uso del activo no pueda estimarse como próximo a su valor razonable menos los costos de venta (por ejemplo, cuando los flujos de efectivo futuros por la utilización continuada del activo no puedan determinarse por ser insignificantes); y
 - (b) el activo no genere entradas de efectivo que sean en buena medida independientes de las generadas por otros activos y no es capaz de generar flujos de efectivo individualmente.

En estos casos, el valor en uso y, por tanto, el importe recuperable, podrán determinarse solo a partir de la unidad generadora de efectivo del activo.

79. Como se define en el párrafo 13, la unidad generadora de efectivo de un activo es el grupo más pequeño de activos que, (a) incluye el activo, y (b) genera entradas de efectivo que son en buena medida independientes de las entradas de efectivo producidas por otros activos o grupos de activos. La identificación de la unidad generadora de efectivo de un activo implica la realización de juicios profesionales. Si no se puede determinar el importe recuperable de un activo individual, la entidad habrá de identificar el conjunto más pequeño de activos que, incluyendo al mismo, genere entradas de efectivo que sean en buena medida independientes.
80. Las entradas de efectivo son entradas de efectivo y equivalentes al efectivo, recibidos de partes externas a la entidad. Para identificar si las entradas de efectivo procedentes de un activo (o grupo de activos) son en buena medida independientes de las entradas de efectivo procedentes de otros activos (o grupos de activos), la entidad considerará diferentes factores, incluyendo cómo la gerencia (a) controla las operaciones de la entidad (por ejemplo, por líneas de producto, negocios, localizaciones individuales, distritos o áreas regionales), o (b) adopta las decisiones de continuar o disponer de los activos y operaciones de la entidad. La Guía de implementación proporciona un ejemplo de la identificación de una unidad generadora de efectivo.
81. **Si existe un mercado activo para los productos elaborados por un activo o un grupo de activos, uno u otros se identificarán como una unidad generadora de efectivo, incluso si alguno o todos los productos elaborados se utilizasen internamente. Si las entradas de efectivo generadas por cualquier activo o unidad generadora de efectivo estuvieran afectadas por precios internos de transferencia, la entidad utilizará la mejor estimación de la gerencia sobre el precio(s) futuro(s) que podría alcanzarse en**

transacciones realizadas en condiciones de independencia mutua, estimando:

- (a) **las entradas futuras de efectivo empleadas para determinar el valor en uso del activo o de la unidad generadora de efectivo; y**
- (b) **las salidas de efectivo futuras empleadas para determinar el valor en uso de otros activos o unidades generadoras de efectivo afectadas por precios internos de transferencia.**

82. Aunque una parte o la totalidad de la producción elaborada por un activo o un grupo de activos, sea utilizada por otras unidades de la misma entidad (por ejemplo, productos de una fase intermedia dentro del proceso productivo), este activo o grupo de ellos formarán una unidad generadora de efectivo siempre y cuando la entidad pueda vender esta producción en un mercado activo. Esto es así porque ese activo, o grupo de activos, pueden generar entradas de efectivo que serían en buena medida independientes de las entradas de efectivo de los otros activos o grupos de activos. Al utilizar información basada en presupuestos o pronósticos financieros que se relacionen con esta unidad generadora de efectivo, o con cualquier otro activo o unidad generadora de efectivo afectada por precios internos de transferencia, la entidad ajustará esta información si los precios internos de transferencia no reflejan la mejor estimación de la gerencia sobre los precios futuros que podrían ser alcanzados en transacciones realizadas en condiciones de independencia mutua.

83. **Las unidades generadoras de efectivo se identificarán de forma coherente de un periodo a otro, y estarán formadas por el mismo activo o tipos de activos, salvo que se justifique un cambio.**

84. Si una entidad determinase que un activo pertenece, en este periodo, a una unidad generadora de efectivo diferente de la que perteneció en periodos anteriores, o que los tipos de activos acumulados, que forman la unidad generadora de efectivo del activo han cambiado, el párrafo 120 exige revelar ciertas informaciones sobre esta unidad generadora de efectivo, en el caso de que se hubiera reconocido una pérdida por deterioro del valor o una reversión de la misma para la unidad generadora de efectivo.

Importe recuperable e importe en libros de una unidad generadora de efectivo

85. El importe recuperable de una unidad generadora de efectivo, es el mayor entre el valor razonable menos los costos de venta de la unidad y su valor en uso. Para el propósito de determinar el importe recuperable de la unidad generadora de efectivo, las referencias efectuadas en los párrafos 31 a 70 al término activo se entenderán hechas a la unidad generadora de efectivo.

86. **El importe en libros de una unidad generadora de efectivo se determinará de manera coherente con la forma en que se calcule el importe recuperable de la misma.**

87. El importe en libros de una unidad generadora de efectivo:

- (a) incluye el importe en libros solo de aquellos activos que puedan ser atribuidos directamente, o distribuidos según un criterio razonable y coherente, a la unidad generadora de efectivo y que generarán las entradas futuras de efectivo utilizadas en la determinación del valor en uso de la citada unidad; y
- (b) no incluye el importe en libros de ningún pasivo reconocido, a menos que el importe recuperable de la unidad generadora de efectivo no pudiera ser determinado sin tener en cuenta este pasivo.

Esto es así porque el valor razonable menos los costos de venta, así como el valor en uso de una unidad generadora de efectivo, se determinan excluyendo los flujos de efectivo relacionados con los activos que no forman parte de la unidad y con los pasivos que ya se hayan contabilizado (véanse los párrafos 41 y 56).

88. Cuando se agrupan los activos para evaluar su recuperabilidad, es importante incluir en la unidad generadora de efectivo todos los activos que generan o son empleados para generar la corriente relevante de entradas de efectivo. De otro modo, la unidad generadora de efectivo podría aparecer como plenamente recuperable, cuando de hecho se ha producido una pérdida por deterioro del valor. El Árbol ilustrativo de decisión proporciona un diagrama de flujos que ilustra el tratamiento de los activos individuales que son parte de las unidades generadoras de efectivo.

89. Podría ser necesario considerar algunos pasivos reconocidos para determinar el importe recuperable de la unidad generadora de efectivo. Esto podría ocurrir si la disposición de una unidad generadora de efectivo, obligase al comprador a asumir el pasivo. En este caso, el valor razonable menos los costos de venta (o el flujo de efectivo estimado procedente de la venta, o disposición por otra vía, al final de su vida útil) de la unidad generadora de efectivo será el precio de venta estimado de los activos de la unidad generadora de efectivo y del pasivo, de forma conjunta, menos los costos correspondientes a la disposición. Para llevar a cabo una adecuada comparación, entre el importe en libros de la unidad generadora de efectivo y su importe recuperable, será preciso deducir el importe en libros del pasivo al calcular tanto el valor en uso de la unidad, como su importe en libros.

90. Por razones prácticas, el importe recuperable de una unidad generadora de efectivo se determina, en ocasiones, después de tener en consideración (a) los activos que no son parte de la propia unidad (por ejemplo, cuentas por cobrar u otros activos financieros) o (b) los pasivos que se hayan reconocido (por

ejemplo, cuentas por pagar, pensiones y otras provisiones). En estos casos, el importe en libros de la unidad generadora de efectivo se incrementará por el importe en libros de estos activos y se disminuirá por el importe en libros de los pasivos.

Pérdida por deterioro del valor de una unidad generadora de efectivo

91. **Una pérdida por deterioro de valor se reconoce para una unidad generadora de efectivo, si, y solo si, cuando el importe recuperable de la unidad sea menor que el importe en libros de la unidad. La pérdida por deterioro de valor se asigna para reducir el importe en libros de los activos generadores de efectivo de la unidad proporcionalmente en función del importe en libros de cada activo en la unidad. Estas reducciones del importe en libros se tratarán como pérdidas por deterioro del valor de los activos individuales, y se reconocerán de acuerdo con lo establecido en el párrafo 73.**
92. **Al distribuir una pérdida por deterioro del valor según se establece en el párrafo 91, la entidad no reducirá el importe en libros de un activo por debajo del mayor valor de entre los siguientes:**
 - (a) **su valor razonable menos los costos de venta (si se pudiese determinar);**
 - (b) **su valor en uso (si se pudiese determinar); y**
 - (c) **cero.**

El importe de la pérdida por deterioro del valor que no pueda ser asignada al activo en cuestión, se repartirá proporcionalmente entre los demás activos generadores de efectivo que compongan la unidad.

93. **Si un activo no generador de efectivo contribuye a una unidad generadora de efectivo, se asignará una proporción del importe en libros de ese activo no generador de efectivo al importe en libros de la unidad generadora de efectivo con anterioridad a la estimación del importe recuperable de la unidad generadora de efectivo. El importe en libros del activo no generador de efectivo reflejará cualquier pérdida por deterioro de valor en la fecha de presentación que se ha determinado bajo los requerimientos de la NICSP 21.**
94. Si no se pudiera determinar el importe recuperable de un activo individual (véase el párrafo 78):
 - (a) se reconocerá una pérdida por deterioro del valor para el activo siempre que su importe en libros fuera superior al mayor importe entre su valor razonable menos los costos de venta y los resultados de los procedimientos de distribución descritos en los párrafos 91 a 93; y

- (b) no se reconocerá ninguna pérdida por deterioro del valor para el activo si la unidad generadora de efectivo en la que está incluido no hubiera sufrido ninguna pérdida por deterioro del valor. Esto será de aplicación incluso cuando el valor razonable menos los costos de venta del activo fuese inferior a su importe en libros.
95. En algunos casos, los activos no generadores de efectivo contribuyen a las unidades generadoras de efectivo. Esta Norma requiere que, cuando una unidad generadora de efectivo sujeta a una comprobación por deterioro de valor contenga un activo no generador de efectivo, dicho activo no generador de efectivo se someta a la prueba de deterioro de valor de acuerdo con los requerimientos de la NICSP 21. Siguiendo esa comprobación del deterioro de valor, se incluirá en el importe en libros de la unidad generadora de efectivo una proporción del importe en libros de esa unidad no generadora de efectivo. La proporción refleja la medida a la que el potencial de servicio del activo no generador de efectivo contribuye a la unidad generadora de efectivo. La asignación de cualquier pérdida por deterioro de valor de la unidad generadora de efectivo se realiza en proporción a los activos generadores de efectivo en la unidad generadora de efectivo, sujeta a los límites del párrafo 92. El activo no generador de efectivo no está sujeto a una pérdida por deterioro de valor más allá de la que se ha determinado de acuerdo con la NICSP 21.
96. Cuando un activo proporcione potencial de servicio a una o más actividades generadoras de efectivo, pero no a las actividades no generadoras de efectivo, las entidades se referirán a la normativa contable nacional e internacional que trate de estas circunstancias.
97. **Después de la aplicación de los requisitos de los párrafos 91 a 93, se reconocerá un pasivo por cualquier importe restante de una pérdida por deterioro del valor de una unidad generadora de efectivo sí, y solo si, fuera requerido por otra Norma.**

Reversión de una pérdida por deterioro del valor

98. En los párrafos 99 a 105 se establecen los requisitos para revertir una pérdida por deterioro del valor, que haya sido reconocida, en periodos anteriores, para un activo o para una unidad generadora de efectivo. En ellos se utiliza el término “activo”, pero su contenido es de aplicación tanto a un activo individual como a una unidad generadora de efectivo. En los párrafos 106 a 109 se establecen requisitos adicionales, para el caso de un activo individual y en los párrafos 110 y 111 para una unidad generadora de efectivo.
99. **Una entidad evaluará, en cada fecha de presentación, si existe algún indicio de que la pérdida por deterioro reconocida en periodos anteriores ya no existe o ha disminuido. Si este indicio existiera, la entidad estimará de nuevo el importe recuperable del activo.**

100. **Al evaluar si existen indicios de que la pérdida por deterioro reconocida en periodos anteriores para un activo ya no existe o podría haber disminuido, una entidad considerará, como mínimo, si se dan algunas de las siguientes indicaciones:**

Fuentes externas de información

- (a) **durante el periodo, el valor de mercado del activo ha aumentado significativamente;**
- (b) **durante el periodo, han tenido, o van a tener lugar en un futuro inmediato, cambios significativos con un efecto favorable para la entidad, referentes al entorno tecnológico, de mercado, económico o legal en los que ésta opera, o bien en el mercado al cual va destinado el activo en cuestión;**
- (c) **durante el periodo, las tasas de interés de mercado u otras tasas de mercado de rendimiento de inversiones, han experimentado decrementos que probablemente afecten a la tasa de descuento utilizada para calcular el valor en uso del activo, de forma que su importe recuperable haya aumentado de forma significativa;**

Fuentes internas de información

- (d) **durante el periodo han tenido lugar, o se espera que tengan lugar en el futuro inmediato, cambios significativos en el alcance o manera en que se utiliza o se espera utilizar el activo, con efecto favorable para la entidad. Estos cambios incluyen los costos en los que se haya incurrido durante el periodo para mejorar o desarrollar el rendimiento del activo o reestructurar la operación a la que dicho activo pertenece;**
- (dA) **una decisión de reanudar la construcción de un activo que estaba previamente detenida antes de su finalización o puesta en condiciones de funcionamiento; y**
- (e) **se dispone de evidencia procedente de informes internos que indica que el rendimiento económico del activo es, o va a ser, mejor que el esperado.**

101. Los indicios de una reducción potencial de la pérdida por deterioro del valor del párrafo 100 son un reflejo, fundamentalmente, de los indicios de la existencia de potenciales pérdidas por deterioro del valor recogidos en el párrafo 25.

102. Si existiera un indicio de que la pérdida por deterioro reconocida para un activo ya no existe o ha disminuido, esto puede indicar que (a) la vida útil restante, (b) el método de depreciación (amortización) o (c) el valor residual, necesitan también ser revisados y ajustados, de acuerdo con la Norma Internacional de Contabilidad del Sector Público que sea de aplicación al

activo, incluso cuando el indicio no lleve a la reversión de la pérdida por deterioro del activo.

103. **Deberá procederse a la reversión de la pérdida por deterioro reconocida para el activo en periodos anteriores sí, y solo si, se ha producido un cambio en las estimaciones utilizadas para determinar el importe recuperable del mismo, desde que se reconoció por última vez la mencionada pérdida por deterioro de valor. Si este fuera el caso, se aumentará el importe en libros del activo hasta su importe recuperable. Ese incremento es una reversión de una pérdida por deterioro del valor.**
104. La reversión de una pérdida por deterioro del valor refleja un aumento en el potencial estimado de servicio del activo, ya sea por su utilización o por su venta, desde el momento en que la entidad reconoció la última pérdida por deterioro del valor del activo. Se requiere que la entidad identifique el cambio en las estimaciones que han producido el incremento en el potencial estimado de servicio. Son ejemplos de cambios en las estimaciones:
- (a) un cambio en la base del importe recuperable (es decir, cuando el importe recuperable se base en el valor razonable menos los costos de venta o en el valor en uso);
 - (b) si el importe recuperable se calculaba a partir del valor en uso, un cambio en la cuantía o en el calendario de los flujos de efectivo futuros estimados, o en la tasa de descuento; o
 - (c) si el importe recuperable se calculaba a partir del valor razonable menos los costos de venta, un cambio en la estimación de los componentes del valor razonable menos los costos de venta.
105. El valor en uso de un activo puede ser superior a su importe en libros, simplemente porque el valor presente de los flujos de efectivo futuros aumente a medida que éstos se encuentren más próximos al momento presente. No obstante, el potencial de servicio del activo puede no haber aumentado. Por tanto, una pérdida por deterioro del valor no se revertirá por causa del paso del tiempo (en ocasiones a esto se le denomina “reversión del proceso de descuento”), incluso si el importe recuperable del activo llegue a ser mayor que su importe en libros.

Reversión de una pérdida por deterioro del valor de un activo individual

106. **El incremento del importe en libros de un activo, atribuible a una reversión de una pérdida por deterioro, no excederá al importe en libros que podría haberse obtenido (neto de amortización o depreciación) de no haberse reconocido la pérdida por deterioro para el mismo en periodos anteriores.**
107. Cualquier incremento en el importe en libros de un activo, por encima del importe en libros que podría haberse obtenido (neto de amortización o

depreciación), si no se hubiese reconocido una pérdida por deterioro del valor en periodos anteriores, es una revaluación del activo. Para contabilizar estas revaluaciones, la entidad utilizará la norma aplicable al activo.

108. **Una reversión de una pérdida por deterioro de un activo se reconocerá inmediatamente en el resultado (ahorro o desahorro).**
109. **Después de haber reconocido una reversión de la pérdida por deterioro, los cargos por depreciación (amortización) del activo deberán ser objeto del ajuste correspondiente, con el fin de distribuir el importe revisado del activo en libros, menos su eventual valor residual, de una forma sistemática a lo largo del periodo que constituya su vida útil restante.**

Reversión de una pérdida por deterioro del valor de una unidad generadora de efectivo

110. **El importe de la reversión de una pérdida por deterioro del valor en una unidad generadora de efectivo, se distribuirá entre los activos de esa unidad, de forma proporcional al importe en libros de esos activos. Esos incrementos del importe en libros se tratarán como reversiones de las pérdidas por deterioro del valor para los activos individuales, y se reconocerán de acuerdo con el párrafo 110. Ninguna parte del importe de esta reversión se asigna al activo no generador de efectivo que aporta potencial de servicio a una unidad generadora de efectivo.**
111. **Al distribuir la reversión de una pérdida por deterioro del valor correspondiente a una unidad generadora de efectivo siguiendo lo establecido en el párrafo 110, el importe en libros de cada activo no debe ser aumentado por encima del menor de:**
 - (a) **su importe recuperable (si pudiera determinarse); y**
 - (b) **el importe en libros que habría sido determinado (neto de amortización o depreciación) de no haberse reconocido la pérdida por deterioro del valor del activo en periodos anteriores.**

El importe de la reversión de la pérdida por deterioro del valor que no se pueda distribuir a los activos siguiendo el criterio anterior, se prorrateará entre los demás activos que compongan la unidad.

Reclasificación de activos

112. **La reclasificación de un activo de una unidad generadora de efectivo a un activo no generador de efectivo o de un activo no generador de efectivo a un activo generador de efectivo solo se producirá cuando exista una evidencia clara de que esta reclasificación es adecuada. Una reclasificación, por sí sola, no provoca necesariamente una comprobación del deterioro o una reversión de la pérdida por deterioro. En la fecha de**

presentación posterior después de una reclasificación, una entidad considerará, como mínimo, los indicios enumerados en el párrafo 25.

113. Existen circunstancias en las que las entidades públicas pueden decidir que es apropiado reclasificar un activo generador de efectivo como un activo no generador de efectivo. Por ejemplo, una planta de tratamiento de aguas residuales que fue construida para tratar fundamentalmente aguas industriales de una propiedad industrial a tarifas comerciales, y que el exceso de capacidad se ha utilizado para tratar las aguas residuales de una unidad de vivienda social, a la que no se le aplica cargo alguno. La propiedad industrial se ha cerrado recientemente y, en el futuro, el edificio se desarrollará para propósitos de vivienda social. Con motivo del cierre de la planta industrial, la entidad pública decide reclasificar la planta de tratamiento de aguas residuales como un activo no generador de efectivo.

Información a revelar

114. **Una entidad revelará los criterios desarrollados por la entidad para distinguir los activos generadores de efectivo de los activos no generadores de efectivo.**
115. **La entidad revelará, para cada clase de activos, la siguiente información:**
- (a) **El importe de las pérdidas por deterioro reconocidas en el resultado (ahorro o desahorro) durante el periodo, así como la partida o partidas del estado de rendimiento financiero en las que esas pérdidas por deterioro de valor están incluidas.**
 - (b) **El importe de las reversiones de anteriores pérdidas por deterioro que se han reconocido en el resultado (ahorro o desahorro) durante el periodo, así como la partida o partidas del estado de rendimiento financiero en que tales reversiones están incluidas.**
116. En algunos casos, puede que no esté claro si el objetivo fundamental de mantener un activo es generar un rendimiento comercial. Se requiere juicio profesional para determinar si aplicar esta Norma o la NICSP 21. El párrafo 114 requiere la revelación de los criterios utilizados para distinguir los activos generadores de efectivo de los activos no generadores de efectivo.
117. Una clase de activos es un grupo de naturaleza o función similar en las operaciones de una entidad, que se muestra como una partida única a efectos de revelación en los estados financieros.
118. La información exigida por el párrafo 115 puede presentarse junto con otros datos revelados, para cada clase de activos. Por ejemplo, esa información podría estar incluida en una conciliación del importe en libros de propiedades, planta y equipo al comienzo y al final del periodo, como requiere la NICSP 17.

119. **Una entidad que revele información segmentada de acuerdo con la NICSP 18 *Información Financiera por Segmentos* revelará, para cada uno de los segmentos principales, la siguiente información:**
- (a) **el importe de las pérdidas por deterioro reconocidas en el resultado (ahorro o desahorro) durante el periodo; y**
 - (b) **el importe correspondiente a las reversiones de pérdidas por deterioro reconocidas en el resultado (ahorro o desahorro) durante el periodo.**
120. **Una entidad revelará la siguiente información, para cada pérdida por deterioro del valor o su reversión, de cuantía significativa, que hayan sido reconocidas durante el periodo para un activo generador de efectivo o una unidad generadora de efectivo:**
- (a) **los sucesos y circunstancias que han llevado al reconocimiento o a la reversión de la pérdida por deterioro del valor;**
 - (b) **el importe de la pérdida por deterioro reconocida o revertida;**
 - (c) **para cada activo generador de efectivo:**
 - (i) **la naturaleza del activo; y**
 - (ii) **si la entidad presentase información segmentada de acuerdo con la NICSP18, el segmento principal al que pertenece el activo, basándose en el formato de la información financiera de la entidad.**
 - (d) **Para cada unidad generadora de efectivo:**
 - (i) **una descripción de la unidad generadora de efectivo (por ejemplo, si es una línea de productos, una fábrica, un negocio, un área geográfica o un segmento de información de la entidad);**
 - (ii) **el importe de la pérdida por deterioro del valor reconocida o revertida por clase de activos, y, si la entidad presenta información segmentada de acuerdo con la NICSP 18, por cada segmento basado en el formato de presentación de la información de la entidad; y**
 - (iii) **si la agregación de los activos, para identificar la unidad generadora de efectivo, ha cambiado desde la anterior estimación del importe recuperable de la unidad generadora de efectivo (si lo hubiera), una descripción de la forma anterior y actual de llevar a cabo la agrupación de los activos, así como las razones para modificar la forma de identificar la unidad generadora de efectivo.⁰⁾**

- (e) **si el importe recuperable del activo es su valor razonable menos los costos de venta o su valor en uso;**
 - (f) **si el importe recuperable es su valor razonable menos los costos de venta, las bases utilizadas para determinar el valor razonable menos los costos de venta (como por ejemplo si el valor razonable se ha determinado con referencia al existente en un mercado activo); y**
 - (g) **en el caso de que el importe recuperable sea el valor en uso, la tasa o tasas de descuento utilizadas en las estimaciones actuales y en las efectuadas anteriormente (si las hubiera) del valor en uso.**
121. **La entidad deberá revelar la siguiente información para el conjunto de todas las pérdidas acumuladas por deterioro del valor y reversiones de las pérdidas por deterioro del valor reconocidas durante el periodo, para las cuales no se haya revelado información de acuerdo con el párrafo 120:**
- (a) **las principales clases de activos afectados por las pérdidas por deterioro del valor, y las principales clases de activos afectadas por las reversiones de las pérdidas por deterioro del valor; y**
 - (b) **los sucesos y circunstancias más importantes que han llevado al reconocimiento o a la reversión de las pérdidas por deterioro de valor.**
122. Se aconseja a la entidad revelar información acerca de las hipótesis utilizadas para determinar el importe recuperable de los activos, durante el periodo. No obstante, el párrafo 123 requiere que una entidad revele información sobre las estimaciones utilizadas para medir el importe recuperable de una unidad generadora de efectivo, cuando un activo intangible con una vida útil indefinida se encuentre incluido en el importe en libros de esa unidad.

Información a revelar sobre estimaciones utilizadas para medir los importes recuperables de unidades generadoras de efectivo que contienen activos intangibles con vidas útiles indefinidas

123. **Una entidad revelará la información requerida por los apartados (a) a (e) para cada unidad generadora de efectivo cuando para la que el importe en libros de los activos intangibles con vidas útiles indefinidas, que se hayan distribuido a esa unidad, sea significativo en comparación con el importe en libros total de los activos intangibles con vidas útiles indefinidas de la entidad:**
- (a) **el importe en libros de los activos intangibles con vidas útiles indefinidas distribuido a la unidad;**

- (b) **la base sobre la cual ha sido determinado el importe recuperable de la unidad (es decir, valor en uso o valor razonable menos los costos de venta);**
- (c) **si el importe recuperable de la unidad estuviera basado en el valor en uso:**
 - (i) **una descripción de cada hipótesis clave sobre la cual la gerencia ha basado sus proyecciones de flujos de efectivo para el periodo cubierto por los presupuestos o pronósticos más recientes. Hipótesis clave son aquellas a las que el importe recuperable de la unidad es más sensible;**
 - (ii) **una descripción del enfoque utilizado por la gerencia para determinar el valor o valores asignados a cada hipótesis clave; así como si dichos valor o valores reflejan la experiencia pasada o, en su caso, si son coherentes con las fuentes externas de información y, si no lo fueran, cómo y por qué difieren de la experiencia pasada o de las fuentes de externas de información.**
 - (iii) **El periodo sobre el cual la gerencia ha proyectado los flujos de efectivo basados en presupuestos o pronósticos financieros aprobados por la gerencia y, cuando se utilice un periodo superior a cinco años para una unidad generadora de efectivo (o grupo de unidades), una explicación de las causas que justifican ese periodo más largo;**
 - (iv) **la tasa de crecimiento empleada para extrapolar las proyecciones de flujos de efectivo más allá del periodo cubierto por los presupuestos o previsiones más recientes, así como la justificación para utilizar una tasa de crecimiento media que exceda la tasa media de crecimiento a largo plazo para los productos, industrias, o para el país o países en los cuales opere la entidad, o para el mercado al que la unidad se dedica; y**
 - (v) **la tasa o tasas de descuento aplicadas a las proyecciones de flujos de efectivo.**
- (d) **Si el importe recuperable de la unidad estuviera basado en el valor razonable menos los costos de venta, la metodología empleada para determinar el valor razonable menos los costos de venta. Cuando el valor razonable menos los costos de venta no se haya determinado utilizando un precio de mercado observable para la unidad, también se revelará la siguiente información:**
 - (i) **Una descripción de cada hipótesis clave sobre la cual la gerencia haya basado su determinación del valor razonable**

menos los costos de venta. Hipótesis clave son aquéllas a las que el importe recuperable de la unidad es más sensible; y

- (ii) Una descripción del enfoque utilizado por la gerencia para determinar el valor (o valores) asignados a cada hipótesis clave, si dichos valores reflejan la experiencia pasada o, si procede, si son coherentes con las fuentes de información externas y, si no lo fueran, cómo y por qué difieren de la experiencia pasada o de las fuentes externas de información.

Si el valor razonable menos los costos de venta se determinase utilizando proyecciones de flujo de efectivo descontado, también se revelará la siguiente información:

- (iii) el periodo en el que la gerencia ha proyectado los flujos de efectivo;
 - (iv) la tasa de crecimiento utilizada para extrapolar las proyecciones de flujos de efectivo; y
 - (v) La tasa o tasas de descuento aplicadas a las proyecciones de flujos de efectivo.
- (e) Si un cambio razonablemente posible en una hipótesis clave, sobre la cual la gerencia haya basado su determinación del importe recuperable de la unidad, supusiera que el importe en libros de la unidad excediera a su importe recuperable:
- (i) la cantidad por la cual el importe recuperable de la unidad excedía su importe en libros;
 - (ii) el valor asignado a la hipótesis clave; y
 - (iii) el importe por el que debe cambiar el valor asignado a la hipótesis clave para que, tras incorporar al valor recuperable todos los efectos que sean consecuencia de ese cambio sobre otras variables usadas para medir el importe recuperable, se iguale dicho importe recuperable de la unidad a su importe en libros.

124. Si la totalidad o una parte del importe en libros de los activos intangibles con vidas útiles indefinidas, ha sido distribuido entre múltiples unidades generadoras de efectivo, y el importe así atribuido a cada unidad no fuera significativo en comparación con el importe en libros total de los activos intangibles con vidas útiles indefinidas de la entidad, se revelará ese hecho acumulando el importe en libros de los activos intangibles con vidas útiles indefinidas atribuidos a estas unidades. Además, si (a) el importe recuperable de alguna de esas unidades, está basado en las misma(s) hipótesis clave(s) y (b) la suma de los importes en libros de los activos intangibles con vidas útiles indefinidas distribuido entre esas

unidades fuera significativo en comparación con el importe en libros total de los activos intangibles con vidas indefinidas, la entidad deberá revelar este hecho, junto con:

- (a) **la acumulación del importe en libros de los activos intangibles con vidas útiles indefinidas distribuido entre esas unidades;**
- (b) **una descripción de las hipótesis clave(s);**
- (c) **una descripción del enfoque utilizado por la gerencia para determinar el valor o valores asignados a las hipótesis clave; así como si dicho valor o valores reflejan la experiencia pasada o, en su caso, si son coherentes con las fuentes de información externa y, si no lo fueran, cómo y porqué difieren de la experiencia pasada o de las fuentes externas de información;**
- (d) **Si un cambio razonablemente posible en los supuestos claves implicara que la acumulación de los importes en libros de las unidades excediera a la suma de sus importes recuperables:**
 - (i) **la cantidad por la cual la acumulación de los importes recuperables de las unidades excediese la suma de sus importes en libros;**
 - (ii) **el valor(es) asignado(s) a la o las hipótesis clave; y**
 - (iii) **el importe por el que debe cambiar el valor o valores asignados a la hipótesis clave para que, tras incorporar al valor recuperable todos los efectos que sean consecuencia de ese cambio sobre otras variables utilizadas para medir el importe recuperable, se iguale la acumulación de los importes recuperables de las unidades a la suma de sus importes en libros.**

125. Los cálculos detallados más recientes del importe recuperable de una unidad generadora de efectivo efectuados en un periodo anterior podrían, de acuerdo con el párrafo 37 trasladarse y ser utilizados en la comprobación del deterioro de valor para esa unidad, siempre que se cumplan los criterios especificados. Si éste fuera el caso, la información para esa unidad se incorpora en las revelaciones de información requeridas por los párrafos 123 y 124 relativas al traslado de un periodo a otro de los cálculos del importe recuperable.

Fecha de vigencia

126. **Una entidad deberá aplicar esta Norma para los estados financieros anuales que cubran periodos que comiencen a partir del 1 de abril de 2009. Se aconseja su aplicación anticipada. Si una entidad aplica esta Norma para un periodo que comience antes del 1 de abril de 2009, revelará este hecho.**

- 126A. **Los párrafos 25 y 100 fueron modificados mediante el documento *Mejoras a las NICSP* emitido en enero de 2010. Una entidad deberá aplicar esas modificaciones de forma prospectiva para los estados financieros anuales que cubran periodos que comiencen a partir del 1 de enero de 2011. Se aconseja su aplicación anticipada siempre que la entidad también aplique al mismo tiempo las modificaciones de los párrafos 12, 13, 29, 40, 57, 59, 62, 62A, 62B, 63, 66 y 101A de la NICSP 16. Si una entidad aplica las modificaciones para un periodo que comience antes del 1 de enero de 2011, deberá revelar este hecho.**
- 126B. **El párrafo 123 fue modificado mediante el documento *Mejoras a las NICSP* emitido en enero de 2010. Una entidad debe aplicar esa modificación para los estados financieros anuales que cubran periodos que comiencen a partir del 1 de enero de 2011. Se aconseja su aplicación anticipada. Si una entidad aplica la modificación para un periodo que comience antes del 1 de enero de 2011, debe revelar este hecho.**
- 126C. **La NICSP 31 modificó el párrafo 2(h). Una entidad debe aplicar esa modificación para los estados financieros anuales que cubran periodos que comiencen a partir del 1 de abril de 2011. Si una entidad aplica la NICSP 31 para un periodo que comience antes del 1 de abril de 2011, la modificación deberá aplicarse para el periodo anterior.**
127. Cuando una entidad adopte la base de contabilización de acumulación (o devengo) para propósitos de información financiera, tal como se define en las NICSP con posterioridad a esta fecha de vigencia, esta Norma se aplica a los estados financieros anuales que cubran periodos que comiencen con posterioridad a la fecha de adopción.

Apéndice A

Guía de aplicación

Este Apéndice es parte integrante de la NICSP 26.

Utilización de las técnicas de valor presente para medir el valor en uso

En esta guía se usa el término “activo”, pero igualmente se aplica a grupos de activos que formen una unidad generadora de efectivo.

Los componentes de la medición del valor presente

GA1. Los siguientes elementos, tomados conjuntamente, muestran las diferencias económicas entre activos generadores de efectivo:

- (a) Una estimación de los flujos de efectivo futuros, o en casos más complejos, de las series de flujos de efectivo que la entidad espere obtener del activo;
- (b) Expectativas sobre las posibles variaciones en el importe o calendario de esos flujos de efectivo;
- (c) El valor temporal del dinero, representado por la tasa actual de interés de mercado sin riesgo;
- (d) El precio derivado de la incertidumbre inherente en el activo; y
- (e) Otros factores, algunos de los cuales no son identificables (como la falta de liquidez), que los participantes en el mercado reflejarían al medir los flujos de efectivo futuros que la entidad espera obtener del activo.

GA2. Este Apéndice compara dos enfoques para calcular el valor presente, cualquiera de ellos se puede aplicar, para estimar el valor en uso de un activo, dependiendo de las circunstancias. Bajo el enfoque tradicional, los ajustes correspondientes a los factores (b) a (e), descritos en el párrafo A1, están implícitos en la tasa de descuento. Bajo el enfoque del flujo de efectivo esperado”, los factores (b), (d) y (e) causan ajustes para alcanzar los flujos de efectivo esperados que se ajusten al riesgo. Cualquiera que sea el enfoque que la entidad adopte para reflejar las expectativas sobre las posibles variaciones en el importe o en el calendario de los flujos de efectivo futuros, el resultado debe reflejar el valor presente esperado de los flujos de efectivo futuros, es decir, a través de la media ponderada de todos los resultados posibles.

Principios generales

GA3. Las técnicas empleadas para estimar los flujos de efectivo futuros y las tasas de interés variarán de una situación a otra, dependiendo de las

circunstancias que rodeen al activo en cuestión. No obstante, los principios generales siguientes guían cualquier aplicación de las técnicas de valor presente en la medición de activos:

- (a) Las tasas de interés, utilizadas para descontar los flujos de efectivo, reflejarán hipótesis que sean coherentes con las inherentes a los flujos de efectivo estimados. De otro modo, el efecto de algunas hipótesis puede ser tenido en cuenta dos veces o bien ignorado. Por ejemplo, podría aplicarse una tasa de descuento del 12 por ciento a los flujos de efectivo contractuales de un préstamo concedido. Esa tasa refleja las expectativas sobre los futuros incumplimientos de préstamos con características particulares. Esa misma tasa del 12 por ciento no debería utilizarse para descontar flujos de efectivo esperados, ya que dichos flujos de efectivo ya reflejan las hipótesis sobre futuros incumplimientos que se asumen.
- (b) Los flujos de efectivo estimados y las tasas de descuento deben estar libres de sesgo y de otros factores no relacionados con el activo en cuestión. Por ejemplo, la sobreestimación deliberada de los flujos de efectivo netos estimados, con el fin de aparentar rentabilidad futura de un activo, introduce un sesgo en la medición.
- (c) Los flujos de efectivo estimados o las tasas de descuento deben ser reflejo del rango de los resultados posibles, pero no del desenlace más probable, ni tampoco del importe máximo o mínimo posible.

Enfoques tradicional y del flujo de efectivo esperado para el valor presente

Enfoque tradicional

- GA4. Las aplicaciones contables del valor presente han usado tradicionalmente un único conjunto de flujos de efectivo estimados, y una única tasa de descuento, descrita a menudo como la tasa proporcional al riesgo. En efecto, el enfoque tradicional asume por convención que una única tasa de descuento puede incorporar todas las expectativas sobre los flujos de efectivo futuros, así como la prima de riesgo adecuada. En consecuencia, el enfoque tradicional pone mayor énfasis en la selección de la tasa de descuento.
- GA5. En algunas circunstancias, tales como aquéllas en las que pueden observarse activos comparables en el mercado, el enfoque tradicional es relativamente fácil de aplicar. Para activos con flujos de efectivo contractuales, es coherente con la manera en que los participantes en el mercado describen los activos, como cuando el 12 por ciento de un bono.
- GA6. Sin embargo, el enfoque tradicional puede no resultar adecuado para tratar algunos problemas complejos de medición, tales como la medición de activos no financieros, en los que no exista mercado ni para la partida ni

para otra partida comparable. La correcta búsqueda de la tasa proporcional al riesgo requiere analizar, al menos, dos partidas—el activo que se puede encontrar en el mercado y tiene una tasa de interés observable y el activo que se mide. La tasa de descuento adecuada para los flujos de efectivo que están siendo medidos, debe inferirse de la tasa de interés observable en ese otro activo. Para extraer esa deducción, las características de los flujos de efectivo del otro activo deben ser similares a aquellas inherentes al activo que está siendo objeto de medición. En consecuencia, el evaluador debe hacer lo siguiente:

- (a) Identificar el conjunto de flujos de efectivo que se van a descontar;
- (b) Identificar otro activo en el mercado que parece tener características similares en sus flujos de efectivo;
- (c) Comparar los conjuntos de flujos de efectivo de las dos partidas, para asegurarse de que son similares (por ejemplo, ¿ambos son flujos de efectivo contractuales, o uno es contractual y el otro es un flujo de efectivo estimado?);
- (d) Evaluar si existe un componente en una de las partidas que no está presente en la otra (por ejemplo, ¿la liquidez de uno es menor que la del otro?); y
- (e) Evaluar si es probable que ambos conjuntos de flujos de efectivo se comporten (esto es, varíen), de un modo similar ante un cambio en las condiciones económicas.

Enfoque del flujo de efectivo esperado

- GA7. El enfoque del flujo de efectivo esperado es, en algunas situaciones, una herramienta de medición más efectiva que el enfoque tradicional. En el desarrollo de la medición, el enfoque del flujo de efectivo esperado emplea todas las expectativas sobre los posibles flujos de efectivo, en lugar de un único flujo de efectivo más probable. Por ejemplo, un flujo de efectivo podría ser 100 u.m.,¹ 200 u.m., o 300 u.m., con probabilidades del 10 por ciento, 60 por ciento y 30 por ciento, respectivamente. El flujo de efectivo esperado es de 220 u.m. El enfoque del flujo de efectivo esperado difiere del enfoque tradicional al centrarse en el análisis directo de los flujos de efectivo en cuestión y en pronunciamientos más explícitos sobre las hipótesis empleadas en la medición.
- GA8. El enfoque del flujo de efectivo esperado permite también usar las técnicas del valor presente cuando el calendario de los flujos de efectivo está sometido a incertidumbre. Por ejemplo, un flujo de efectivo de 1.000 u.m. podría recibirse en uno, dos o tres años con probabilidades del 10 por

¹

En este y otros ejemplos, los importes monetarios están expresados en unidades monetarias (u.m.)

ciento, 60 por ciento y 30 por ciento, respectivamente. El siguiente ejemplo muestra el cálculo del valor presente esperado en esa situación.

Valor presente de 1.000 u.m. en 1 año al 5%	952,38 u.m.
Probabilidad	<u>10 %</u> 95,24 u.m.
Valor presente de 1.000 u.m. en 2 años al 5,25%	902,73 u.m.
Probabilidad	<u>60 %</u> 541,64 u.m.
Valor presente de 1.000 u.m. en 3 años al 5,50%	851,61 u.m.
Probabilidad	<u>30.%</u> 255,48 u.m.
Valor presente esperado	<u>892,36 u.m.</u>

- GA9. El valor presente esperado de 892,36 u.m. difiere de la noción tradicional de la mejor estimación de 902,73 u.m. (probabilidad del 60 por ciento). El cálculo del valor presente tradicional, aplicado a este ejemplo, requiere una decisión sobre cuál de los posibles calendarios de los flujos de efectivo se emplea y, por consiguiente, no reflejaría las probabilidades de otros posibles calendarios de aparición de los flujos. Esto es debido a que la tasa de descuento, dentro del cálculo del valor presente tradicional, no puede reflejar las incertidumbres sobre el calendario.
- GA10. El empleo de probabilidades es un elemento esencial del enfoque del flujo de efectivo esperado. Algunos se cuestionan si la asignación de probabilidades a las estimaciones altamente subjetivas sugiere una precisión mayor de la que, en realidad, existe. Sin embargo, la adecuada aplicación del enfoque tradicional (como se describe en el párrafo A6), requiere las mismas estimaciones y subjetividad sin darse la transparencia de cálculo que tiene el enfoque del flujo de efectivo esperado.
- GA11. Muchas de las estimaciones desarrolladas en la práctica actual ya incorporan, informalmente, los elementos de los flujos de efectivo esperados. Además, los contadores, a menudo, se enfrentan con la necesidad de medir un activo utilizando información limitada acerca de las probabilidades de los posibles flujos de efectivo. Por ejemplo, un contador podría encontrarse ante las siguientes situaciones:
- el importe estimado se sitúa en algún lugar entre 50 u.m. y 250 u.m., sin que ningún importe dentro del rango sea más probable que cualquier otro. A partir de esa información limitada, el flujo de efectivo esperado es de 150 u.m. $[(50 + 250)/2]$;
 - el importe estimado se sitúa en algún lugar entre 50 u.m. y 250 u.m., siendo el importe más probable 100 u.m. Sin embargo, las

probabilidades asociadas a cada importe son desconocidas. A partir de esa información limitada, el flujo de efectivo esperado es de 133,33 u.m. $[(50 + 100 + 250)/3]$; o

- (c) el importe estimado será 50 u.m. (con el 10 por ciento de probabilidad), 250 u.m. (con el 30 por ciento de probabilidad), ó 100 u.m. (con el 60 por ciento de probabilidad). A partir de esa información limitada, el flujo de efectivo esperado es 140 u.m. $[(50 \times 0,10) + (250 \times 0,30) + (100 \times 0,60)]$. En cada caso, el flujo de efectivo estimado esperado proporcionará, con toda probabilidad, una mejor estimación del valor en uso que los importes mínimo, más probable o máximo tomados de forma aislada.

- GA12. La aplicación del enfoque del flujo de efectivo esperado está sujeta a la restricción costo-beneficio. En algunos casos, una entidad podría tener acceso a muchos datos y podría ser capaz de desarrollar múltiples escenarios de flujos de efectivo. En otros casos, la entidad no podría obtener más que una idea o pronunciamiento general sobre la variabilidad de los flujos de efectivo, sin incurrir en costos sustanciales. La entidad necesita equilibrar el costo de obtener información adicional comparándolo con la relevancia adicional que tal información proporcionará a la medición.
- GA13. Algunos mantienen que las técnicas del flujo de efectivo esperado son inadecuadas para la medición de una partida individual o para una partida con un número limitado de posibles resultados. Los partidarios de esta opinión exponen el ejemplo de un activo con dos posibles resultados: un 90 por ciento de probabilidad de que el flujo de efectivo sea 10 u.m. y un 10 por ciento de probabilidad de que sea 1.000 u.m. Observan que el flujo de efectivo esperado en ese ejemplo es 109 u.m., y critican ese resultado, por considerar que no es representativo de ninguno de los importes que podrían, en última instancia, pagarse.
- GA14. Afirmaciones como la expuesta en el párrafo anterior solo reflejan el desacuerdo implícito con el objetivo de medición. Si el objetivo es la acumulación de costos en los que se va a incurrir, los flujos de efectivo esperados podrían reflejar una estimación que no represente la imagen fiel del costo esperado. Sin embargo, esta Norma se ocupa de la medición del importe recuperable de un activo. El importe recuperable del activo, en el ejemplo anterior, probablemente no será 10 u.m., aunque sea el flujo de efectivo más probable. Esto es debido a que la medición de 10 u.m. no incorpora la incertidumbre del flujo de efectivo en la medición del activo. Más bien, el flujo de efectivo incierto se presenta como si fuera un flujo de efectivo cierto. Ninguna entidad racional vendería un activo con esas características por 10 u.m.

Tasa de descuento

- GA15. Con independencia del enfoque que la entidad adopte para medir el valor en uso de un activo, las tasas de interés empleadas para descontar los flujos de efectivo no deben reflejar los riesgos que ya han sido tenidos en cuenta para ajustar los flujos de efectivo estimados. De otro modo, el efecto de algunas hipótesis sería tenido en cuenta dos veces.
- GA16. Cuando la tasa específica correspondiente a un activo no esté directamente disponible en el mercado, la entidad aplicará algún sustitutivo para estimar la tasa de descuento. El propósito es realizar, lo mejor posible, una evaluación de mercado de:
- (a) el valor temporal del dinero, para los periodos que transcurran hasta el final de la vida útil del activo; y
 - (b) los factores (b), (d) y (e) descritos en el párrafo GA1, en la medida en que los mismos no hayan sido ya la causa de ajustes para la obtención de los flujos de efectivo estimados.
- GA17. Como punto de partida al hacer tal estimación, la entidad podría tener en cuenta las siguientes tasas:
- (a) el costo medio ponderado del capital de la entidad, determinado empleando técnicas tales como el Modelo de precios de los activos financieros;
 - (b) la tasa de interés incremental de los préstamos tomados por la entidad; y
 - (c) otras tasas de interés de mercado para los préstamos.
- GA18. No obstante, esas tasas deben ajustarse:
- (a) para reflejar el modo en que el mercado evalúa los riesgos específicos asociados a los flujos de efectivo estimados de los activos; y
 - (b) para excluir los riesgos que no tengan relevancia en los flujos de efectivo estimados de los activos, o para los cuales los flujos de efectivo estimados ya han sido ajustados. Deben considerarse riesgos tales como el riesgo-país, el riesgo de tasa de cambio y el riesgo de precio.
- GA19. La tasa de descuento es independiente de la estructura de capital de la entidad y del modo en que la entidad financie la compra del activo, lo que es debido a que los flujos futuros de efectivo esperados que se derivan del activo no dependen del modo en que la entidad financie la compra de dicho activo.

- GA20. El párrafo 68 requiere que la tasa de descuento empleada sea antes de impuestos. En consecuencia, cuando la base usada para estimar la tasa de descuento sea después de impuestos, esa base se ajustará para reflejar una tasa antes de impuestos.
- GA21. Una entidad utilizará normalmente una única tasa de descuento para la estimación del valor en uso de un activo. No obstante, la entidad empleará distintas tasas de interés para diferentes periodos futuros, siempre que el valor en uso sea sensible a una diferencia en los riesgos para diferentes periodos, o a la estructura de plazos de las tasas de interés.

Apéndice B

Modificaciones a otras NICSP

La NICSP 21, *Deterioro del Valor de Activos No Generadores de Efectivo*, se modifica de la forma siguiente (el texto eliminado está tachado y el texto nuevo está subrayado)

Se modifican los párrafos 5 y 6:

5. Las entidades del sector público que posean activos generadores de efectivo tal como se definen en el párrafo 14 deberán aplicar ~~la Norma Internacional de Contabilidad NIC 36, “Deterioro de Valor de los Activos”~~ la NICSP 26, *Deterioro del Valor de Activos Generadores de Efectivo* a estos activos. Las entidades del sector público que posean activos no generadores de efectivo deberán aplicar los requerimientos de esta Norma a los activos no generadores de efectivo.
6. La presente Norma excluye de su alcance el deterioro del valor de activos que ya se han tratado en otra Norma Internacional de Contabilidad del Sector Público. Las EP aplican la NIC 36, *Deterioro de Valor de los Activos* y por lo tanto no están sujetas a lo previsto en esta Norma. Las entidades del sector público distintas de las EP aplicarán ~~NIC 36~~ la NICSP 26 a sus activos generadores de efectivo y la presente Norma a sus activos no generadores de efectivo. En los párrafos 6 a 13 se explica con mayor detalle el alcance de esta Norma.

Se modifica el párrafo 14:

Los activos generadores de efectivo son activos mantenidos para generar con el objetivo fundamental de generar un rendimiento comercial.

Se elimina el párrafo 16:

- ~~16. Activos generadores de efectivo son aquellos que se mantienen para generar un rendimiento comercial. Un activo genera un rendimiento comercial cuando se utiliza de una forma coherente con la adoptada por las entidades orientadas a la obtención de beneficios. La posesión de un activo para generar un “rendimiento comercial” indica que una entidad pretende generar flujos de entrada de efectivo a través de ese activo (o a través de la unidad a la que pertenece el activo) y obtener un rendimiento que refleje el riesgo que implica la posesión del mismo.~~

Se añaden los siguientes párrafos:

16. Los activos generadores de efectivo son activos mantenidos con el objetivo fundamental de generar un rendimiento comercial. Un activo genera un rendimiento comercial cuando se utiliza de una forma coherente con la adoptada por las entidades orientadas a la obtención de beneficios. La

posesión de un activo para generar un “rendimiento comercial” indica que una entidad pretende generar flujos de entrada de efectivo a través de ese activo (o a través de la unidad a la que pertenece el activo) y obtener un rendimiento que refleje el riesgo que implica la posesión del mismo. Un activo puede ser mantenido con el objetivo fundamental de generar un rendimiento comercial aunque no cumpla ese objetivo durante un determinado periodo sobre el que se informa. Por el contrario, un activo puede que sea un activo no generador de efectivo aunque esté llegando a un punto de equilibrio o generando un rendimiento comercial durante un determinado periodo de tiempo. A menos que se indique lo contrario, referencias a “un activo” o “activos” en los siguientes párrafos de esta Norma son referencias a “activo(s) no generador(es) de efectivo”.

17. Existe un número de circunstancias en que las entidades del sector público pueden poseer algunos activos con el objetivo fundamental de generar un rendimiento comercial, aunque la mayoría de sus activos no se mantienen con ese propósito. Por ejemplo, un hospital puede utilizar un edificio para los pacientes que pagan tarifas. Los activos generadores de efectivo de una entidad pública pueden operar independientemente de los activos no generadores de efectivo de la entidad. Por ejemplo, la oficina del registro de la propiedad puede obtener tarifas del registro de los terrenos en forma independiente del Departamento de asuntos territoriales.
18. En ciertos casos, un activo puede generar flujos de efectivo aunque se mantenga con el objetivo fundamental de prestación de servicios. Por ejemplo, una planta de eliminación de residuos funciona para asegurar la eliminación segura de los residuos médicos generados por los hospitales controlados por el estado, pero la planta también trata una pequeña cantidad de residuos médicos generados por otros hospitales privados en un régimen comercial. El tratamiento de los residuos médicos de los hospitales privados es eventual en las actividades de la planta, y los activos que generan flujos de efectivo no pueden distinguirse de los activos no generadores de efectivo.
19. En otras circunstancias, un activo puede que genere flujos de efectivo y que también sean utilizados para propósitos no generadores de efectivo. Por ejemplo, un hospital público tiene diez salas, nueve de las cuales se utilizan para pacientes que pagan tarifas en un régimen comercial, y las otras se utilizan para los pacientes que no pagan tarifas. Los pacientes de ambas salas utilizan conjuntamente otras instalaciones del hospital (por ejemplo, instalaciones de quirófano). El alcance al que el activo se mantiene con el objetivo de proporcionar un rendimiento comercial necesita ser considerado para determinar si la entidad debe aplicar las disposiciones de esta Norma o de la NICSP 26, *Deterioro de Valor de Activos Generadores de Efectivo*. Si, como en este ejemplo, el componente no generador de efectivo es un componente insignificante del contrato tomado en su conjunto, la entidad aplica la NICSP 26, en lugar de esta Norma

20. En algunos casos, puede que no esté claro si el objetivo fundamental de mantener un activo es generar un rendimiento comercial. En tales casos es necesario evaluar la importancia de los flujos de efectivo. Puede que sea difícil determinar si el alcance al que el activo genera flujos de efectivo es tan significativo que esta Norma es aplicable, en lugar de la NICSP 26. Se requiere juicio profesional para determinar qué Norma aplicar. La entidad desarrollará criterios para poder ejercer tal juicio de forma coherente, de acuerdo con la definición de activos generadores de efectivo y activos no generadores de efectivo, y con las guías correspondientes que figuran en los párrafos 16A a 16E. El párrafo 67B requiere que una entidad revele los criterios utilizados al formar este juicio profesional. Sin embargo, dados los objetivos generales de la mayoría de entidades del sector público distintas de las EP, la presunción es que los activos son no generadores de efectivo, y por tanto, se aplicará la NICSP 21.

El párrafo 71 se ha reclasificado como texto en negrita:

- 71. La reclasificación de activos, de activos generadores de efectivo a activos no generadores de efectivo o de activos no generadores de efectivo a activos generadores de efectivo solo se producirá cuando exista una evidencia clara de que tal reclasificación es adecuada. Una reclasificación, por sí sola, no provoca necesariamente una comprobación del deterioro o una reversión de la pérdida por deterioro. En su lugar, el indicio para realizar una comprobación del deterioro o una reversión de la pérdida por deterioro surge, como mínimo, de los indicios citados aplicables al activo tras su reclasificación.**

Se añaden los siguientes párrafos:

72. Existen circunstancias en las que las entidades públicas pueden decidir que es apropiado reclasificar un activo no generador de efectivo como un activo generador de efectivo. Por ejemplo, una planta de tratamiento de aguas residuales fue construida para tratar aguas industriales de una unidad de vivienda social, a la que no se le aplica cargo alguno. La unidad de vivienda social fue demolida y el lugar se desarrollará para propósitos industriales y de venta al por menor. Se pretende que, en el futuro, la planta será utilizada para tratar aguas industriales en un régimen comercial. A la luz de esta decisión, la entidad del sector público decide reclasificar la planta de tratamiento de aguas industriales como una unidad generadora de efectivo.

- 72A. Una entidad revelará los criterios desarrollados por la entidad para distinguir los activos no generadores de efectivo de los activos generadores de efectivo.**

En los Fundamentos de las conclusiones, se modificaron los siguientes párrafos:

- FC5. La NIC 36 requiere que una entidad determine el valor en uso como el valor presente de los flujos de efectivo estimados que se esperan obtener en el futuro por el uso continuado del activo, o de la unidad generadora de efectivo, y de su disposición al final de su vida útil. El potencial de servicio de los activos generadores de efectivo viene reflejado por su capacidad para generar flujos de efectivo futuros. La NICSP 26 está basada en la NIC36. Las disposiciones de la ~~NIC 36~~ NICSP 26 son aplicables a los activos generadores de efectivo mantenidos por entidades del sector público. Esta Norma requiere que las entidades apliquen la ~~NIC 36~~ NICSP 26 para contabilizar la pérdida por deterioro del valor de los activos generadores de efectivo en el sector público.

En los Fundamentos de las conclusiones, se eliminó el siguiente párrafo:

- ~~C20— Esta Norma requiere que el deterioro de valor de los activos generadores de efectivo se traten según la NIC 36. La NIC 36 se aplica a las propiedades, planta y equipo contabilizados por sus importes revaluados. Por lo tanto, esta~~

~~Norma no exige de realizar una prueba de deterioro a las propiedades, planta y equipo contabilizados a sus importes revaluados.~~

Fundamentos de las conclusiones

Estos Fundamentos de las conclusiones acompañan a la NICSP 26, pero no son parte de la misma.

Desarrollo de la NICSP 26 basado en la versión revisada del IASB de la NIC 36 emitida en 2004

Introducción

- FC1. El Programa de Convergencia con las NIIF del IPSASB es un elemento importante del programa de trabajo del IPSASB. La política del IPSASB es la convergencia de las NICSP de base de acumulación (o devengo) con las NIIF emitidas por el IASB cuando sea apropiado para las entidades del sector público.
- FC2. El IPSASB emitió la NICSP 21, *Deterioro del Valor de Activos No Generadores de Efectivo*, en diciembre de 2004. La NICSP 21 establece los procedimientos que una entidad aplica para determinar si un activo no generador de efectivo ha visto deteriorado su valor, y establece cómo reconocer y medir el deterioro de valor. La mayoría de activos en el sector público son no generadores de efectivo, y los requerimientos de reconocimiento y medición desarrollados dieron lugar a varias diferencias entre la NICSP 21 y la Norma Internacional de Contabilidad, NIC 36, *Deterioro de Valor de los Activos*.

Necesidad de esta Norma

- FC3. La NICSP 21 remite a los lectores a la NIC 36 (a) para establecer si los activos generadores de efectivo han visto deteriorado su valor, y (b) para contabilizar el reconocimiento y medición de cualquier deterioro. Existen beneficios al incorporar requerimientos y guía sobre el deterioro de valor de activos generadores de efectivo en una NICSP, para que las entidades del sector público no tengan que referirse a la NIC 36 cuando una entidad tiene activos generadores de efectivo. Además, existen varias cuestiones del sector público relacionadas con el deterioro de valor. Entre ellas se incluyen:
- (a) determinar si las propiedades, planta y equipo contabilizadas de acuerdo con el modelo de revaluación en la NICSP 17, *Propiedades, Planta y Equipo* deben estar dentro del alcance;
 - (b) distinguir los activos generadores de efectivo de los activos no generadores de efectivo;
 - (c) la reclasificación de los activos generadores de efectivo a activos no generadores de efectivo y viceversa; y

- (d) el tratamiento de los activos no generadores de efectivo en las unidades generadoras de efectivo, para los propósitos del deterioro de valor.

Exclusión del alcance de las propiedades, planta y equipo contabilizados por sus importes revaluados y de los activos intangibles que se revalúan regularmente a valor razonable

- FC4. El alcance de la NICSP 21 excluye las propiedades, planta y equipo no generadoras de efectivo contabilizados por sus importes revaluados de acuerdo con el modelo de revaluación de la NICSP 17. Los Fundamentos de las Conclusiones en la NICSP 21 establecen que el IPSASB es de la opinión de que activos contabilizados a importes revaluados de acuerdo con el modelo de revaluación en la NICSP 17 serán revaluados con suficiente regularidad para asegurar que (a) se contabilizan a un importe que no es significativamente distinto de su valor razonable en la fecha de presentación y (b) cualquier deterioro de valor será tenido en cuenta en esa valoración. El IPSASB por tanto consideró si una exclusión de alcance similar debe incluirse en esta Norma.
- FC5. El IPSASB reconoció que las propiedades, planta y equipo mantenidos en el modelo de revaluación están dentro del alcance de la NIC 36, y consideró la opinión de que la guía en determinar las pérdidas por deterioro de valor para dichos activos sería apropiada para las entidades del sector público con activos a modelo de revaluación. En el IPSASB se destacó que en la NIC 36, en casos donde el valor razonable de una partida de propiedades, planta y equipo es su valor de mercado, el importe máximo de una pérdida por deterioro de valor son los costos de disposición. En los Fundamentos de las Conclusiones de la NICSP 21, se establece que “el IPSASB opina que, en la mayoría de los casos, estos costos no serán significativos y, desde un punto de vista práctico, no es necesario determinar el importe de servicio recuperable de un activo y reconocer una pérdida por deterioro del valor para los costos de disposición de un activo no generador de efectivo”. El IPSASB consideró que es poco probable que los costos de disposición para los activos generadores de efectivo sean significativos.
- FC6. Cuando el valor razonable de los activos especializados generadores de efectivo no se deriva del valor de mercado, la NIC 36 requiere que la recuperabilidad se estime a través del valor en uso. Puesto que el valor en uso se basa en la proyección de flujos de efectivo, podría ser significativamente mayor o menor que el importe en libros. Este análisis también es aplicable en el sector público. Sin embargo, es cuestionable que las entidades del sector público mantengan activos especializados que cumplen la definición de activo generador de efectivo en esta Norma.

FC7. El IPSASB mantiene la opinión de que imponer el requerimiento de comprobación por deterioro de valor además del requerimiento existente en la NICSP 17 sería oneroso, esto es, que los activos se revaluarán con suficiente regularidad como para asegurar que se registran a un importe que no es distinto de forma significativa de su valor razonable en la fecha de presentación. En consecuencia, considerando estos aspectos, el IPSASB concluyó que la coherencia con la NICSP 21 debe tener preferencia sobre la convergencia con la NIC 36, y que las propiedades, planta y equipo que se registran según el modelo de revaluación en la NICSP 17, deben excluirse del alcance de esta Norma. Los activos intangibles que se revalúan regularmente al valor razonable se excluyen también del alcance, en coherencia con el enfoque de las propiedades, planta y equipo.

Exclusión de la plusvalía del alcance

FC8. La NIC 36 contiene requerimientos extensos y guías sobre (a) el deterioro de valor de la plusvalía, (b) la asignación de la plusvalía a las unidades generadoras de efectivo, y (c) la comprobación del deterioro de valor para las unidades generadoras de efectivo con plusvalía. El IPSASB consideró si la plusvalía debe estar dentro del alcance de esta Norma. El IPSASB no ha emitido todavía una NICSP que trate de las combinaciones de entidades y considera que es probable que surjan varias cuestiones específicas del sector público cuando se producen combinaciones de entidades del sector público: en particular, si puede identificarse siempre una entidad adquirente en combinaciones de entidades del sector público. El IPSASB concluyó que la plusvalía no debe incluirse en el alcance de esta Norma. De acuerdo con la jerarquía de la NICSP 3, *Políticas Contables, Cambios en Estimaciones Contables y Errores*, los usuarios se refieren a los requerimientos de la normativa contable nacional e internacional aplicable, que traten del deterioro de valor de la plusvalía, la asignación de la plusvalía a las unidades generadoras de efectivo, y la comprobación por deterioro de valor de las unidades generadoras de efectivo con plusvalía.

Distinguir activos generadores de efectivo de los no generadores de efectivo

FC9. En el IPSASB se destacó que algunos activos tienen características de ambos generadores de efectivo y no generadores de efectivo. El IPSASB consideró si debería adoptar un enfoque basado en componentes que identificara los componentes generadores de efectivo y no generadores de efectivo de los activos y si deberían estar sujetos a tratamientos diferentes. El IPSASB rechazó tal enfoque debido a las consideraciones costo-beneficio. El IPSASB concluyó que los activos en el sector público son generalmente no generadores de efectivo, y que un análisis de su potencial de servicio es la base preferida para determinar el deterioro de valor. Por lo tanto, esta Norma incluye una presunción refutable en el párrafo 18 de que

los activos que son ambos generadores de efectivo y no generadores de efectivo deben tratarse como activos no generadores de efectivo.

Indicios de deterioro de valor: capitalización de mercado

FC10. El IPSASB consideró si los indicios de deterioro de valor de activos generadores de efectivo mantenidos por las entidades del sector público – ambas fuentes externas e internas de información- son similares a las de la NIC 36. El IPSASB concluyó que son aplicables los indicios de la NIC 36, excepto por la indicación de que el importe en libros de los activos netos de la entidad es mayor que su capitalización de mercado. El IPSASB opina que muy pocas entidades del sector público que no son EP emitirán instrumentos de patrimonio que se negocien en mercados extensos y, en consecuencia, tal indicio solo será aplicable para la consolidación de las EP.

Valor razonable menos costos de venta y ventas forzadas

FC11. Como comentario sobre la definición de “valor razonable menos los costos de venta”, la NIC 36 establece que “el valor razonable menos los costos de venta no refleja una venta forzada”, pero incluye una calificación: “a menos que la gerencia se vea obligada a vender inmediatamente.” La NICSP 26 no incluye esta calificación en el párrafo 40 porque existen muy pocas circunstancias en las que las entidades del sector público que no son EP sean forzadas a vender inmediatamente para continuar como negocio en marcha.

Reclasificación de activos

FC12. Los activos generadores de efectivo pueden convertirse en activos no generadores de efectivo y viceversa. El IPSASB consideró bajo qué circunstancias debe permitirse una reclasificación de un activo de generador de efectivo a no generador de efectivo y viceversa. El IPSASB concluyó que una reclasificación puede ocurrir solo cuando haya evidencia clara de que sea apropiada. El IPSASB también concluyó que una reclasificación por sí misma no ocasiona una comprobación de deterioro del valor o la reversión de una pérdida por deterioro de valor. En su lugar, en la fecha de presentación posterior, una entidad debería evaluar los indicios correspondientes seguidos en la reclasificación para determinar si es necesaria una comprobación. Estos requerimientos se establecen en el párrafo 112.

Unidades generadoras de efectivo

FC13. Según la NIC 36, cuando no es posible determinar el importe recuperable de un activo individual, entonces deberá determinarse el importe recuperable de la unidad generadora de efectivo (UGE). La UGE es el grupo

identificable de activos más pequeño, (a) que genera entradas de flujos de efectivo de su uso continuado, y (b) que son, en buena medida, independientes de los flujos de efectivo derivados de otros activos o grupos de activos. El IPSASB concluyó que el concepto de UGE es apropiado para los activos generadores de efectivo en un contexto de sector público.

Activos comunes de la entidad

- FC14. La NIC 36 incluye los requerimientos relativos a los activos comunes de la entidad. Los activos comunes de la entidad se definen en la NIC 36 como “activos distintos de la plusvalía que contribuyen a los flujos de efectivo futuros de ambas la unidad generadora de efectivo bajo revisión y otras unidades generadoras de efectivo”- esto es, un activo común de la entidad contribuye solo a las UGE y no a las actividades no generadoras de efectivo. El IPSASB consideró si esta Norma debería incluir los requerimientos para los activos comunes de la entidad como se define en la NIC 36.
- FC15. El propósito fundamental de las entidades del sector público que no son EP no es la generación de rendimientos comerciales. En consecuencia, el IPSASB considera que habrá muy pocas ocasiones en las que un activo que se reparta entre diferentes actividades (tales como un edificio administrativo) aporte potencial de servicio a las UGE sin aportar también potencial de servicio a las actividades no generadoras de efectivo. En consecuencia, se decidió que no es necesario definir ni proporcionar requerimientos para los activos comunes en esta Norma. El párrafo 96 remite a las entidades a la normativa contable nacional e internacional que trate de los activos que no generan flujos de efectivo en forma independiente de otros activos, y formen parte de más de una unidad generadora de efectivo, pero no aportan potencial de servicio a las actividades no generadoras de efectivo.

Tratamiento de los activos no generadores de efectivo en las unidades que generan efectivo

- FC16. Existen probablemente varios casos en los que las entidades del sector público mantienen activos no generadores de efectivo que aportan potencial de servicio a las UGE además de las actividades que no generan efectivo. El IPSASB consideró el enfoque del tratamiento de estos activos no generadores de efectivo en las UGE. En particular, el IPSASB consideró si es apropiado incluir una proporción del importe en libros de un activo no generador de efectivo, siguiendo cualquier pérdida por deterioro de valor según la NICSP 21, en el importe en libros de la UGE cuando se compara el importe en libros de esa UGE con su importe recuperable.
- FC17. El IPSASB concluyó que debe incluirse una proporción del importe en libros de este activo no generador de efectivo en el importe en libros de la UGE. Esa proporción debe determinarse de forma proporcional al potencial

de servicio que este activo aporta a la UGE. Si el activo no generador de efectivo no se tiene en cuenta, el importe en libros de la UGE puede infravalorarse y no reconocerse las pérdidas por deterioro. Sin embargo, puesto que cualquier pérdida por deterioro del valor del activo no generador de efectivo se habrá determinado de acuerdo con la NICSP 21, el activo no generador de efectivo se habrá dado de baja a su importe de servicio recuperable. En consecuencia, ninguna pérdida por deterioro de valor adicional relativa a la UGE debe aplicarse al activo no generador de efectivo. Las pérdidas por deterioro de valor se asignan proporcionalmente con base en los valores en libros, a los activos generadores de efectivo en la UGE, sujetas a los límites del párrafo 92. Este enfoque se refleja en el párrafo 95.

Revisión de la NICSP 26 como resultado del documento del IASB Mejoras a las NIIF emitido en 2008.

FC18. El IPSASB examinó las revisiones de la NIC 36 incluidas en el documento *Mejoras a las NIIF* emitido por el IASB en mayo de 2008 y por lo general coincidió con las razones del IASB para revisar la norma. El IPSASB concluyó que no había una razón específica del sector público para la no adopción de la modificación.

Árbol ilustrativo de decisión

Este árbol de decisión acompaña a la NICSP 26, pero no es parte de la misma.

Por razones de simplicidad y claridad, este diagrama asume que cualquier activo que sea parte de una UGE aporta potencial de servicio también a las actividades no generadoras de efectivo. Cuando un activo aporte potencial de servicio a una o más UGE, pero no a las actividades no generadoras de efectivo, las entidades se referirán a la normativa contable nacional e internacional aplicable que trate de estas circunstancias, de acuerdo con el párrafo 96.

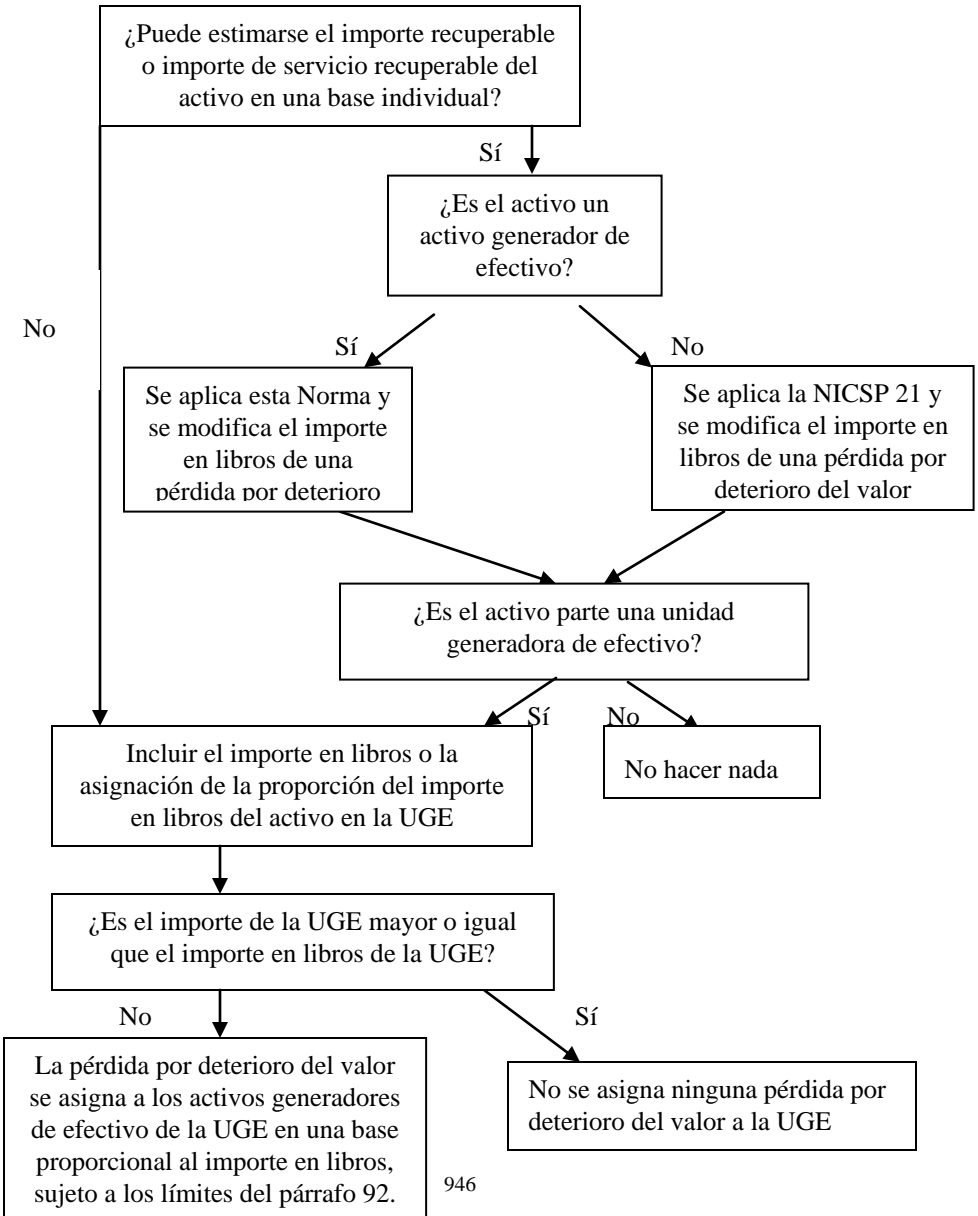

Guía de implementación

Esta Guía acompaña a la NICSP 26, pero no es parte de la misma.

La mayoría de los activos que mantienen las entidades del sector público son activos no generadores de efectivo, y la contabilización de sus deterioros de valor debe llevarse a cabo de acuerdo con la NICSP 21.

En esas circunstancias cuando un activo mantenido por una entidad del sector público se mantenga con el objetivo de generar un rendimiento comercial, deben seguirse las disposiciones de esta Norma. La mayoría de activos generadores de efectivo surgirán en actividades de negocio llevadas a cabo por agencias gubernamentales que no cumplen la definición de una EP. Un ejemplo es una unidad que produce semillas en un régimen comercial que es parte de una entidad de investigación agrícola.

Para los propósitos de todos estos ejemplos, una entidad del sector público que no es una EP, desarrolla actividades comerciales.

Identificación de las unidades generadoras de efectivo

El propósito de este ejemplo es:

- (a) *indicar cómo identificar a las unidades generadoras de efectivo en diferentes situaciones; y*
- (b) *poner de manifiesto ciertos factores que la entidad puede considerar al identificar la unidad generadora de efectivo a la que pertenece un activo.*

A— Reducción en la demanda relativa a una Unidad de Productos Única

Antecedentes

GI1. Un gobierno tiene una instalación que genera electricidad. La instalación tiene dos generadores de turbinas en una única planta eléctrica. En el periodo actual, una planta manufacturera principal del área cerró y la demanda de energía se redujo de forma significativa. En respuesta, el gobierno cerró uno de los generadores.

Análisis

GI2. Los generadores individuales de turbina no generan flujos de efectivo por sí mismos. En consecuencia, al determinar una pérdida por deterioro del valor la unidad generadora de efectivo es la planta eléctrica en su conjunto.

B—Unidad gubernamental de transporte aéreo que alquila una aeronave

Antecedentes

GI3. M es la unidad de transporte aéreo de una entidad gubernamental. Opera con tres aeronaves, una pista de aterrizaje, varios hangares y otros edificios,

incluyendo instalaciones de mantenimiento y de combustible. Debido al descenso de la demanda de sus servicios, M arrienda una aeronave durante un periodo de cinco años a una entidad del sector privado. Bajo los términos del arrendamiento, se requiere que M permita al arrendatario usar la pista de aterrizaje y es responsable de todo el mantenimiento de las aeronaves.

Análisis

GI4. Debido a las condiciones del arrendamiento, no puede considerarse que la aeronave arrendada genere entradas de flujos de efectivo que sean en buena medida, independientes de las entradas de flujos de efectivo de M en su conjunto. En consecuencia, es probable que la unidad generadora de efectivo a la que la aeronave pertenece sea M en su conjunto.

C—Planta de trituración en una entidad de eliminación de residuos

Antecedentes

GI5. Un municipio opera una entidad de eliminación de residuos que posee una planta de trituración para suministrar apoyo a sus actividades de eliminación de residuos. La planta de trituración solo puede venderse por su valor como chatarra, y no genera entradas de efectivo que sean en buena medida independientes de las que corresponden a los otros activos de la entidad de eliminación de residuos.

Análisis

GI6. No es posible estimar el importe recuperable de la planta de trituración, porque su valor en uso no puede determinarse, y probablemente es diferente de su valor como chatarra. Por tanto, la entidad tendrá que estimar el importe recuperable de la unidad generadora de efectivo a la que pertenece la planta de trituración, es decir, la entidad de eliminación de residuos en su conjunto.

D—Rutas operadas por una compañía de autobuses

Antecedentes

GI7. Una compañía de autobuses presta servicios bajo contrato a un municipio, que le exige unos ciertos servicios mínimos para cada una de las cinco rutas separadas que cubre. Los activos destinados a cada una de las rutas, y los flujos de efectivo que se derivan de cada una de ellas, pueden ser identificados por separado. Una de las rutas opera con pérdidas significativas.

Análisis

GI8. Puesto que la entidad no tiene la opción de suspender ninguna de las rutas cubiertas por los autobuses, el menor nivel de entradas de efectivo identificables, que son en buena medida, independientes de las entradas de efectivo procedentes de otros activos o grupos de activos, son las entradas de

efectivo generadas por las cinco rutas en conjunto. La unidad generadora de efectivo es la compañía de autobuses en su conjunto.

Cálculo del valor en uso y reconocimiento de una pérdida por deterioro del valor

Antecedentes y cálculo del valor en uso

- GI9. Al principio de 20X0, el Gobierno R, a través de su Departamento de Energía, pone en servicio una planta generadora de energía que fue construida por 250 millones de u.m.
- GI10. Al comienzo de 20X4, las plantas de energía construidas por competidores entran en funcionamiento, dando lugar a una reducción en los ingresos producidos por la planta de energía del Gobierno R. Se producen reducciones en los ingresos porque el volumen de electricidad generado es menor que las previsiones, y también porque los precios de la electricidad y la capacidad permanente han descendido en relación a las previsiones.
- GI11. La reducción en los ingresos de actividades ordinarias es evidencia de que el rendimiento activo del activo es peor que el esperado. En consecuencia, se requiere que el Gobierno R determine el importe recuperable del activo.
- GI12. El Gobierno R utiliza el método de depreciación lineal en un periodo de 20 años para la planta de energía y supone que no tiene valor residual.
- GI13. No es posible determinar el valor razonable menos los costos de venta de la planta de energía. Por tanto, la recuperabilidad puede determinarse solo a través del cálculo del valor en uso. Para determinar el valor en uso de la planta de energía (véase Tabla 1), el Gobierno R:
- (a) prepara pronósticos de flujos de efectivo, a partir de los presupuestos y pronósticos financieros, aprobados por la gerencia de la empresa para los cinco años siguientes (años 20X5 a 20X9);
 - (b) estima los flujos de efectivo posteriores (años 20Y0 a 20Y9) basados en tasas de crecimiento decrecientes, desde el -6 por ciento por año al -3 por ciento por año, y
 - (c) Selecciona una tasa de descuento del 6 por ciento, que representa una tasa que refleja las evaluaciones actuales del mercado del valor temporal del dinero y los riesgos específicos a la planta de energía del Gobierno R.

Reconocimiento y medición de las pérdidas por deterioro del valor

- GI14. El importe recuperable de la planta de energía del Gobierno R es 121,1 millones de u.m.
- GI15. El Gobierno R compara el importe recuperable de la planta de energía a su importe en libros (véase Tabla 2).

GI16. Puesto que el importe en libros excede el importe recuperable por 78,9 millones de u.m., una pérdida por deterioro del valor de 78,9 millones de u.m. se reconoce inmediatamente en resultados (ahorro o desahorro).

Tabla 1— Cálculo del valor en uso de la planta de energía del Gobierno R al final de 20X4

Año	Tasas de crecimiento a largo plazo	Flujos de efectivo futuros	Factor de actualización al 6% de descuento ³	Flujos de efectivo descontados (Millones de u.m.)
20X5 (n=1)		16,8 *	0,94340	15,8
20X6		14,4 *	0,89000	12,8
20X7		14,2 *	0,83962	11,9
20X8		14,1 *	0,79209	11,2
20X9		13,9 *	0,74726	10,4
20Y0	(6%)	13,1 †	0,70496	9,2
20Y1	(6%)	12,3 †	0,66506	8,2
20Y2	(6%)	11,6 †	0,62741	7,3
20Y3	(5%)	11,0 †	0,59190	6,5
20Y4	(5%)	10,5 †	0,55839	5,9
20Y5	(5%)	10,0 †	0,52679	5,3
20Y6	(4%)	9,6 †	0,49697	4,8
20Y7	(4%)	9,2 †	0,46884	4,3
20Y8	(3%)	8,9 †	0,44230	3,9
20Y9	(3%)	8,6 †	0,41727	3,6
Valor en uso				121,1

*Cifras basadas en la mejor estimación de la gerencia de las proyecciones de flujos de efectivo netas.

† Cifras basadas en extrapolaciones a partir de los años precedentes, utilizando tasas de crecimiento decrecientes.

§ El factor de descuento se calcula como $k = 1/(1+a)^n$, donde a es la tasa de descuento y n el periodo a descontar.

Tabla 2—— Cálculo de la pérdida por deterioro del valor para la planta de energía del Gobierno R al comienzo de 20X5.

	Total Millones de u.m.
Comienzo de 20X5	
Costo Histórico	250,0
Depreciación acumulada (20X4)	(50,0)
Importe en libros	<u>200,0</u>
Importe en libros tras deducir la pérdida por deterioro del valor	<u>121,1</u>
Pérdida por deterioro del valor	<u>(78,9)</u>

Reversión de una pérdida por deterioro del valor

Este Ejemplo se basa en los datos para el Gobierno R como se presentó en el Ejemplo 2, con información complementaria proporcionada en este Ejemplo. En este Ejemplo los efectos impositivos no se tienen en cuenta.

Antecedentes

GI17. Para el año 20X6, algunos competidores habían cerrado sus plantas de energía y esto significó que el impacto negativo en los ingresos del Gobierno R fue menor del proyectado a final de 2004. Este cambio favorable requiere que el gobierno vuelva a estimar el importe recuperable de la planta de energía.

GI18. Los cálculos similares a aquellos en el Ejemplo 2 muestran que el importe recuperable de la planta de energía es ahora 157,7 millones de u.m.

Reversión de la pérdida por deterioro del valor

GI19. El Gobierno R compara el importe recuperable y el importe neto en libros de la planta de energía y revierte parte de la pérdida por deterioro del valor previamente reconocida en el Ejemplo 2.

Activo no generador de efectivo que contribuye a una unidad generadora de efectivo

Antecedentes

GI20. Un hospital público posee y opera un escáner de Imagen de Resonancia Magnética (IRM) que se utiliza fundamentalmente en salas para pacientes que no pagan tarifa. Sin embargo, el 20% de su uso es para el tratamiento de pacientes que pagan tarifa. Los pacientes que pagan tarifa son acomodados y reciben tratamiento en un edificio separado que incluye salas, un quirófano y numerosos componentes de equipamiento de capital utilizado solamente para pacientes de pago. A 31 de diciembre de 20X6, el importe en libros del edificio y del equipamiento de capital es 30.000 u.m. No es posible estimar el importe recuperable del edificio ni las partidas del equipamiento de capital en una base individual. Por tanto, el edificio y el equipamiento de capital se

consideran una unidad generadora de efectivo (UGE). A 1 de enero de 20X6, el escáner de IRM tenía un importe en libros de 3.000 u.m. Se reconoce un gasto por depreciación de 600 u.m. para el escáner de IRM a 31 de Diciembre de 20X6. Puesto que ha habido avances tecnológicos significativos en este campo, se comprueba si el escáner de IRM ha visto deteriorado su valor a 31 de Diciembre de 20X6, y se determina una pérdida por deterioro del valor de 400 u.m., de modo que el importe en libros del escáner de IRM a 31 de diciembre de 20X6 es 2.000 u.m.

Determinación del importe recuperable de la unidad generadora de efectivo

GI21. Durante el año había habido una reducción significativa en el número de pacientes que pagan en el hospital. Por tanto, se comprueba el deterioro de valor de la UGE. El importe recuperable de la UGE, basado en su valor en uso, se evalúa en 27.400 u.m. El 20% del valor en libros revisado del escáner de IRM (400 u.m.) se asigna al importe en libros de la UGE antes de determinar la pérdida por deterioro del valor (3.000 u.m.). La pérdida por deterioro del valor se asigna al edificio y al equipamiento de capital de forma proporcional a sus valores en libros. No se asigna pérdida alguna por deterioro del valor al escáner de IRM como una pérdida por deterioro del valor que ya se ha determinado según los requerimientos de la NICSP 21, *Deterioro del Valor de los Activos No Generadores de Efectivo*.

Inclusión de los pasivos reconocidos en el cálculo del importe recuperable de una unidad generadora de efectivo

Antecedentes

GI22. Un municipio opera un vertedero de residuos y se requiere que restaure el lugar a la finalización de sus operaciones. El costo de rehabilitación incluye la reposición del manto del terreno que hubo que extraer antes de que las operaciones de vertido comenzasen. Por eso, se ha reconocido una provisión para cubrir los costos de reposición del manto del terreno desde el momento en que se extrajo el mismo. El importe de la provisión se ha reconocido como parte del costo del vertedero, y se está amortizando a lo largo de la vida útil de la misma. El importe en libros de la provisión por los costos de rehabilitación es de 500 u.m., que es igual al valor presente de los costos de rehabilitación.

Comprobación del deterioro del valor

GI23. El municipio está comprobando el posible deterioro del valor del vertedero. La unidad generadora de efectivo es el vertedero en su conjunto. El gobierno ha recibido varias ofertas de compra del vertedero, con precios alrededor de 800 u.m. Este precio refleja el hecho de que el comprador asumirá la obligación de rehabilitar el manto del terreno. Los costos de disposición del vertedero son insignificantes. El valor en uso del vertedero es

aproximadamente 1.200 u.m., excluyendo los costos de rehabilitación. El importe en libros del vertedero de residuos es 1.000 u.m.

- GI24. El valor razonable menos los costos de venta de la unidad generadora de efectivo es 800 u.m. En este importe se ha considerado el impacto de los costos de rehabilitación. Como consecuencia de ello, el valor en uso de la unidad generadora de efectivo se determinará después de considerar los costos de la rehabilitación, y se estima en un importe de 700 u.m. (1.200 u.m. menos 500 u.m.). El importe en libros de la unidad generadora de efectivo asciende a 500 u.m., igual al importe en libros de la planta (1.000 u.m.) menos el importe en libros de la provisión para costos de rehabilitación (500 u.m.). En consecuencia, el importe recuperable de la unidad generadora de efectivo excede a su importe en libros.

Tratamiento contable de un activo individual en una unidad generadora de efectivo dependiendo de si puede determinarse el importe recuperable

Antecedentes

- GI25. Un tanque de retención en una planta de purificación de agua ha sufrido daño físico, pero todavía puede funcionar, aunque no tan bien como antes de que fuera dañada. El valor razonable menos los costos de venta del tanque de retención es menor que su importe en libros. El tanque de retención no genera entradas de efectivo de forma independiente. El menor grupo identificable de activos que incluye al tanque de retención y que genera entradas de efectivo que son en buena medida independientes de las entradas de efectivo generadas por otros activos, es la planta a la que el tanque de retención pertenece. El importe recuperable de la planta muestra que la planta en su conjunto no ha sufrido ninguna pérdida por deterioro del valor.

El importe recuperable del tanque de retención no puede determinarse

- GI26. Hipótesis 1: Los presupuestos o pronósticos aprobados por la gerencia no reflejan ningún compromiso, por parte de la misma, para reemplazar el tanque de retención.
- GI27. El importe recuperable del tanque de retención, individualmente considerado, no puede estimarse, puesto que el valor en uso del tanque de retención:
- (a) puede ser diferente de su valor razonable menos los costos de venta; y
 - (b) puede determinarse solo para la unidad generadora de efectivo a la que pertenece el tanque de retención (la planta de purificación de agua).

Esta planta no ha sufrido deterioro de valor. Por ello, no se reconocerá deterioro del valor alguno para el tanque de retención. No obstante, la entidad podría necesitar reconsiderar el periodo de depreciación o el método de depreciación para el tanque de retención. Es posible que sea necesario fijar un periodo de depreciación menor, o un método de depreciación más acelerado,

para reflejar la vida útil esperada que resta al tanque de retención o al patrón de consumo, por parte de la entidad, de los beneficios económicos derivados del mismo.

El importe recuperable del tanque de retención puede determinarse

- GI28. Hipótesis 2: Los presupuestos o pronósticos aprobados por la gerencia reflejan el compromiso de la misma para vender y reemplazar el tanque de retención en un futuro inmediato. Los flujos de efectivo derivados de la utilización continuada del tanque de retención, hasta su disposición, se estiman insignificantes.
- GI29. Puede estimarse que el valor en uso del tanque de retención está muy cercano a su valor razonable menos los costos de venta. Por tanto, el importe recuperable del tanque de retención puede determinarse sin tener en cuenta la unidad generadora de efectivo a la que el tanque de retención pertenece (es decir, la línea de producción). Puesto que el valor razonable menos los costos de venta del tanque de retención es inferior a su importe en libros, se reconocerá una pérdida por deterioro del valor para el tanque de retención.

Comparación con la NIC 36

La NICSP 26, *Deterioro del Valor de Activos Generadores de Efectivo* trata del deterioro del valor de los activos generadores de efectivo en el sector público, e incluye una modificación realizada a la NIC 36 (2004), *Deterioro del Valor de Activos* como parte de las *Mejoras a las NIIF* emitido en mayo de 2008. Las principales diferencias entre la NICSP 26 y la NIC 36 son las siguientes:

- La NICSP 26 no se aplica a los activos generadores de efectivo contabilizados a importes revaluados en la fecha de presentación según el modelo de revaluación en la NICSP 17, *Propiedades, Planta y Equipo*. La NIC 36 no excluye de su alcance las propiedades, planta y equipo generadores de efectivo contabilizados según sus importes revaluados en la fecha de presentación.
- La NICSP 26 no se aplica a los activos intangibles que se revalúan regularmente a su valor razonable. La NIC 36 no excluye de su alcance a los activos intangibles que se revalúan regularmente a su valor razonable.
- La plusvalía está fuera del alcance de la NICSP 26. La NIC 36 contiene requerimientos extensos y guías sobre (a) el deterioro de valor de la plusvalía, (b) la asignación de la plusvalía a las unidades generadoras de efectivo, y (c) la comprobación del deterioro de valor para las unidades generadoras de efectivo con plusvalía.
- La NICSP 26 define activos generadores de efectivo e incluye comentarios adicionales para distinguir entre los activos que generan efectivo de los activos que no generan efectivo.
- La definición de una unidad generadora de efectivo en la NICSP 26 está modificada de la NIC 36.
- La NICSP 26 no incluye una definición de activos comunes o requerimientos que se relacionen con dichos activos. La NIC 36 incluye una definición de activos comunes y requerimientos y guías sobre su tratamiento.
- La NICSP 26 no trata el hecho de que el importe en libros de los activos netos de una entidad sea mayor que la capitalización de mercado de la entidad, indicando un deterioro del valor. El hecho de que el importe en libros de los activos netos sea mayor que la capitalización de mercado de la entidad se trata por la NIC 36 como parte del conjunto mínimo de indicios de deterioro de valor.
- En la NICSP 26, una venta forzada no es un reflejo del valor razonable menos los costos de venta. En la NIC 36, una venta forzada es un reflejo del valor razonable menos los costos de venta, si la gerencia se ve obligada a

vender inmediatamente.

- La NICSP 26 incluye requerimientos y guías sobre el tratamiento de los activos no generadores de efectivo que contribuyen a las unidades generadoras de efectivo, así como a las actividades generadoras de efectivo. La NIC 36 no trata de los activos no generadores de efectivo que contribuyen a las unidades generadoras de efectivo así como a las actividades no generadoras de efectivo.
- La NICSP 26 incluye requerimientos y guías que tratan de la reclasificación de los activos de generadores de efectivo a no generadores de efectivo y de no generadores de efectivo a generadores de efectivo. La NICSP 26 también requiere que las entidades revelen los criterios desarrollados para distinguir los activos generadores de efectivo y los activos no generadores de efectivo. En la NIC 36 no existen reconocimientos equivalentes.
- La NICSP 26 emplea, en ciertos casos, una terminología diferente a la de la NIC 36. Los ejemplos más significativos son el uso de los términos “ingreso” (en lugar de ingreso de actividades ordinarias) y “estado de rendimiento financiero”. Los términos equivalentes en la NIC 36 son “ingreso” y “estado de resultados”.